VIBE CODING

စိတ်ခံစားမှုနှင့် Software ဖန်တီးခြင်း အနုပညာ

Willie Htet (Burmese Stack)

စာရေးသူအကြောင်း

စာရေးသူသည် Software Engineering၊ Enterprise System Architecture နှင့် AI System Design တို့ကို စိတ်ဝင်စားပြီး လက်တွေ့လုပ်ငန်းခွင်မှာလည်း System Integration နှင့် Enterprise Architecture များကို လုပ်ဆောင်နေသူဖြစ်ပါတယ်။ AI Coding Assistant နှင့် Multi-Agent AI System များ တဖြည်းဖြည်းတိုးတက်လာသောခေတ်တွင် Software Development ပုံစံများလည်း ပြောင်းလဲလာနေသည်ကို သတိပြုမိခဲ့ပါတယ်။ ထို့ကြောင့် **"Code ကိုဘယ်လိုရေးမလဲ။"** ဆိုသောမေးခွန်းထက် **"System ကိုဘယ်လိုစဉ်းစားမလဲ။"** ဆိုသောအချက်သည် ပိုမိုအရေးကြီးလာကြောင်းကို မျှဝေလိုသောကြောင့် ဤစာအုပ်ကို ရေးသားခဲ့ခြင်းဖြစ်ပါတယ်။

ဤစာအုပ်တွင် Vibe Coding ကို AI နှင့် Code Generate လုပ်ခြင်းတစ်ခုတည်းအဖြစ်မဟုတ်ဘဲ

- AI System Thinking
- Multi-Agent Collaboration
- Architecture Design
- Memory နှင့် Orchestration
- Real-World AI Engineering

တို့နှင့် ဆက်စပ်ပြီး လက်တွေ့ကျကျ ရှင်းပြထားပါတယ်။

စာရေးသူ၏ ယုံကြည်ချက်အရ AI သည် Code တွေကို Generate လုပ်ပေးနိုင်သော်လည်း System Thinking၊ Responsibility နှင့် Final Judgment တို့သည် Human Developer များ၏ အရေးကြီးသောတာဝန်များအဖြစ် ဆက်လက်ရှိနေဦးမှာဖြစ်ပါတယ်။

စာရေးသူအမှာလွှာ

ယနေ့ခေတ် IT Industry သည် အလွန်မြန်ဆန်စွာ ပြောင်းလဲလာနေပါတယ်။ အထူးသဖြင့် AI Coding Assistant နှင့် AI Agent များပေါ်လာပြီးနောက် “**Code ကိုဘယ်လိုရေးမလဲ။**” ဆိုတဲ့အချက်ထက် “**System ကိုဘယ်လိုစဉ်းစားမလဲ။**” ဆိုတဲ့အချက်က Developer တွေအတွက် ပိုပြီးအရေးကြီးလာပါတယ်။ AI ဟာ Code ကို Generate လုပ်ပေးနိုင်လာသလို Architecture Idea တွေ၊ Workflow တွေ၊ Testing နှင့် Debugging အပိုင်းတွေမှာပါ ပါဝင်လာပါတယ်။ ဒါပေမယ့် AI ကို အသုံးပြုခြင်းဆိုတာ Code ကိုနားလည်စရာမလိုတော့ခြင်းနှင့် Engineering Knowledge မလိုတော့ခြင်းကို ဆိုလိုတာ မဟုတ်ပါဘူး။ AI Generate လုပ်ပေးတဲ့ Output တွေကို နားလည်နိုင်ဖို့၊ Validate လုပ်နိုင်ဖို့၊ Security နှင့် System Impact တွေကို စဉ်းစားနိုင်ဖို့ Human Developer တွေရဲ့ Responsibility က ပိုပြီးအရေးကြီးလာပါတယ်။

ဒီစာအုပ်ကို ရေးသားရခြင်း၏ အဓိကရည်ရွယ်ချက်မှာ Vibe Coding ကို “**AI နဲ့ Code Generate လုပ်ခြင်း**” အဖြစ်သာ မဟုတ်ဘဲ

- AI System Thinking
- Multi-Agent Collaboration
- Architecture Design
- Real-World Engineering Mindset

တို့နှင့် ဆက်စပ်ပြီး လက်ရှိ IT Industry ထဲမှာ အလုပ်လုပ်နေကြတဲ့ Developer တွေကို လက်တွေ့ကျကျ နားလည်စေချင်သောကြောင့်ဖြစ်ပါတယ်။ ယနေ့ခေတ်မှာ AI Tools တွေဟာ အလွန်အားကောင်းလာပေမယ့် Final Decision၊ Responsibility နှင့် System Thinking တို့ကိုတော့ Human Developer များကပဲ ဆက်လက်ဦးဆောင်ရမှာဖြစ်ပါတယ်။ ဤစာအုပ်သည် AI ကိုအသုံးပြု၍ Code အမြန်ရေးနိုင်ဖို့အတွက်မဟုတ်ဘဲ AI နှင့်ပူးပေါင်းပြီး System တွေကို ဘယ်လို စဉ်းစားတည်ဆောက်ရမလဲဆိုတာကို နားလည်စေဖို့ အထောက်အကူဖြစ်မယ်လို့ မျှော်လင့်ပါတယ်။

စာရေးသူအကြောင်း 2

စာရေးသူအမှာလွှာ 3

အခန်း ၁ - Vibe Coder လို တွေးခေါ်ခြင်း....7

၁.၁ VIBE CODING ဆိုတာ ဘာလဲ။ 7

၁.၂ CODING သည် အလုပ်လား။ အနုပညာလား။....7

၁.၃ TRADITIONAL CODING နှင့် VIBE CODING....8

၁.၄ PROGRAMMING မသိပဲ VIBE CODING လုပ်လို့ရလား။ 8

၁.၅ VIBE CODING လုပ်ငန်းစဉ်....9

၁.၆ VIBE CODING ရဲ့ အဓိကသော့ချက် 9

၁.၇ အနှစ်ချုပ်....10

အခန်း ၂ - Flow ထဲက Developer 11

၂.၁ FLOW ဆိုတာဘာလဲ။ 11

၂.၂ DEVELOPER တစ်ယောက် FLOW ထဲဝင်တဲ့အချိန် 11

၂.၃ FLOW မဝင်ရတဲ့ အကြောင်းအရင်း။....11

၂.၄ FLOW နှင့် စိတ်လှုပ်ရှားမှု....12

၂.၅ FLOW ထဲကိုဝင်ဖို့ ဘာတွေလုပ်မလဲ။....12

၂.၆ FLOW နှင့် ချုံးချုံးကျသွားတဲ့ စိတ် 13

၂.၇ FLOW ကို အရှိန်မြှင့်ပေးမယ့် အင်ဂျင် 13

၂.၈ FLOW ဆိုတာ SKILL 13

၂.၉ အနှစ်ချုပ် 14

အခန်း ၃ - ဖန်တီးနိုင်မှုနှင့် စနစ်တကျလုပ်ဆောင်နိုင်မှု....15

၃.၁ ဖန်တီးနိုင်စွမ်း မရှိတဲ့ CODING 15

၃.၂ စနစ်တကျမှု မရှိတဲ့ CODING 15

၃.၃ အရေးကြီးတဲ့ အမှန်တရား....15

၃.၄ VIBE CODING အတွက် အဆင့် (၃) ဆင့်....16

၃.၅ ဥပမာ တစ်ခု 17

၃.၆ အနှစ်ချုပ်....19

အခန်း ၄ - AI ကို စနစ်တကျ အသုံးချခြင်း....20

၄.၁ AI ကို CODING ASSISTANT အဖြစ် အသုံးပြုခြင်း....20

၄.၂ AI အတွက် PROMPT နှင့် PERSONA 20
၄.၃ MULTI-PERSONA 22
၄.၄ CONTEXT WINDOW (သို့မဟုတ်) LIMITATION LAYER 24
၄.၅ MULTI-AGENT နှင့် CODE ဖန်တီးခြင်း 25
၄.၆ ဗျူဟာမြောက် PROMPT 32
၄.၇ AI RISK နှင့် RESPONSIBILITY 33
၄.၈ အနှစ်ချုပ် 35

အခန်း ၅ - AI System Design နှင့် Agentic Architecture 36

၅.၁ PROMPT မှ SYSTEM သို့ 36
၅.၂ AI SYSTEM COMPONENTS 36
၅.၃ AGENT ORCHESTRATION PATTERNS 39
၅.၄ MEMORY ARCHITECTURE 41
၅.၅ AI SYSTEM RISKS 41
၅.၆ DESIGN PRINCIPLES 42
၅.၇ အနှစ်ချုပ် 43

အခန်း ၆ - AI System Implementation နှင့် Real-World App 44

၆.၁ IMPLEMENTATION MINDSET 44
၆.၂ IMPLEMENTATION FLOW အဆင့်ဆင့် 45
၆.၃ REAL USE CASE - PERSONAL KNOWLEDGE APP 45
၆.၄ REAL WORLD APP (SINGLE AGENT) 46
၆.၅ REAL WORLD APP (MULTI-AGENT) 51
၆.၆ TESTING နှင့် VALIDATION 60
၆.၇ FEEDBACK LOOP 60
၆.၈ AI HARNESS 61
၆.၉ DEPLOYMENT 62
၆.၁၀ အနှစ်ချုပ် 63

အခန်း ၇ - Advanced AI System Design နှင့် Challenges 64

၇.၁ PROTOTYPE မှသည် PRODUCTION ဆီသို့ 64
၇.၂ SCALING MULTI-AGENT SYSTEMS 64

၇.၃ STATE နှင့် MEMORY MANAGEMENT 65
၇.၄ AGENT COMMUNICATION နှင့် ORCHESTRATION 67
၇.၅ FAILURE HANDLING နှင့် RELIABILITY 68
၇.၆ COST OPTIMIZATION 71
၇.၇ SECURITY နှင့် RISK MANAGEMENT 71
၇.၈ OBSERVABILITY နှင့် MONITORING 72
၇.၉ REAL-WORLD ARCHITECTURE နှင့် DEPLOYMENT 72
၇.၁၀ အနှစ်ချုပ် 74
အခန်း ၈ - အနာဂတ် Vibe Coding နှင့် AI System Thinking 76
၈.၁ CODING မှသည် AI SYSTEM THINKING ဆီသို့ 76
၈.၂ AI နှင့် COLLABORATION လုပ်ခြင်း 76
၈.၃ AI ၏ ကန့်သတ်ချက်များ 77
၈.၄ HUMAN-IN-THE-LOOP (HITL) 77
၈.၅ MULTI-AGENT SYSTEM တွေရဲ့ အနာဂတ် 78
၈.၆ RESPONSIBLE AI DEVELOPMENT 78
၈.၇ စုံလုံးမှိတ် AI အပေါ်မှာမှီခိုခြင်း အန္တရာယ် 79
၈.၈ နိဂုံးချုပ် 80

အခန်း ၁ - Vibe Coder လို တွေးခေါ်ခြင်း

နည်းပညာလောကမှာ ခေတ်တစ်ခေတ်ကို ပြောင်းလဲသွားတိုင်း အလုပ်လုပ်ပုံနည်းစနစ်တွေလည်း လိုက်ပါပြီးတော့ ပြောင်းလဲလေ့ရှိပါတယ်။ အရင်တုန်းက Computer Programming ဆိုတာ Syntax တွေကို မှတ်ရတယ်။ Sequence ၊ Selection နှင့် Iteration ကစလို့ Program တစ်ခုရဲ့ Structure နှင့် Patterns တွေ ဦးနှောက်ထဲမှာ စွဲမြဲဖို့နှင့် ကျွမ်းကျင်ဖို့ အတွက် Computer Programmer တွေ နှစ်ပေါင်းများစွာ အချိန်ပေးပြီး လေ့ကျင့်ခဲ့ကြရတယ်။ ၂၀၂၅ ခုနှစ် အစောပိုင်းမှာ AI (Artificial Intelligence) နှင့်အတူ Vibe Coding ဆိုတဲ့ ဝေါဟာရတစ်ခုဟာ AI Researcher Andrej Karpathy ရဲ့ ပြောကြားချက်တွေနှင့်အတူ Social Media တွေပေါ်မှာ အသုံးပြုမှုများပြားလာတာကြောင့် လူသိများလာခဲ့တယ်။ ၎င်း ဝေါဟာရ ထွက်ပေါ်လာပြီး နောက်ပိုင်းမှာ Software Developer တစ်ယောက်ရဲ့ အရည်အချင်းနှင့် စဉ်းစားပုံကို နည်းလမ်းအသစ်တစ်ခုအဖြစ် မြင်လာစေခဲ့ပါတယ်။

၁.၁ Vibe Coding ဆိုတာ ဘာလဲ။

Software Development လို့ပြောလိုက်ရင် လူအများစုမြင်ကြတာက **System Development Life Cycle (SDLC)** ထဲက အကြောင်းအရာတွေပဲဖြစ်ပါတယ်။ Requirement တွေရေးမယ်၊ လိုအပ်တဲ့ Design တွေဆွဲမယ်၊ Implement လုပ်မယ်၊ Testing လုပ်မယ်၊ ထို့နောက်မှာ Deploy လုပ်မယ် စသည်ဖြင့် အဆင့်အားလုံးမှာ Process ရှိတယ်။ Structure ရှိတယ်။ Framework ရှိတယ်။ Developer တစ်ယောက်လို စဉ်းစားကြည့်လိုက်ရင် Code ရေးနေတဲ့ အချိန်တိုင်းဟာ အမြဲတမ်း စာအုပ်ထဲက Structure တွေအတိုင်း အစီအစဉ်တကျ လုပ်နေတာမျိုးမဟုတ်ဘူး။ တစ်ခါတလေမှာ စိတ်ကူးကောင်းနေတဲ့အချိန်၊ အာရုံစူးစိုက်မှု အားကောင်းနေတဲ့အချိန်ဆိုရင် Idea တွေ ဆက်တိုက် ထွက်လာတတ်တယ်။ Code ရေးနေရင်းနဲ့ အချိန်တွေဘယ်လိုကုန်သွားတယ်ဆိုတာတောင် မသိတော့ဘူး။ Bug တစ်ခုကို ပြင်လိုက်တာနှင့် ဖြစ်နေတဲ့ပြဿနာရဲ့ အရင်းအမြစ်ကို ရှင်းရှင်းလင်းလင်း မြင်လာတတ်တယ်။ ဒီလိုမျိုး အာရုံစူးစိုက်မှုအပြည့်၊ ဖန်တီးနိုင်မှုနှင့် Idea ကို Code တွေအဖြစ် ဆက်တိုက်ပြောင်းနိုင်တဲ့ အခြေအနေကိုပဲ ဒီစာအုပ်ထဲမှာ **Vibe Coding** လို့ ခေါ်ပါမယ်။

၁.၂ Coding သည် အလုပ်လား။ အနုပညာလား။

Coding ကို အဓိပ္ပါယ်ဖွင့်ဆိုတဲ့အခါမှာ လူတွေရဲ့ စိတ်ခံစားမှုနှင့်ဆိုင်တဲ့ အခြေအနေနှစ်ခုကို တွေ့ရတယ်။ အလုပ်လို့ သတ်မှတ်ရင် "**အချိန်မီ ပြီးစီးဖို့**"၊ "**Requirement တွေရဖို့**"၊ "**Assign လုပ်ထားတဲ့ Ticket တွေ**"၊ "**Plan တွေ**"၊ "**Track တွေ" နှင့် Timeline တွေ**" က အဓိကဖြစ်သွားတယ်။ Coding ကို ဖန်တီးမှုလို့ မြင်လိုက်ရင် "**Idea**"၊ "**စူးစမ်းချင်စိတ်**"၊ "**လက်တွေ့စမ်းသပ်မှု**"၊ "**ထပ်ပြီး ရှာဖွေချင်စိတ်**" စတာတွေက ပိုပြီးတော့ အရေးပါလာတယ်။ "**Vibe**" ဆိုတဲ့ စကားလုံးကို သေချာ အဓိပ္ပါယ်ဖော်ကြည့်ရင် **လှုံ့လအပြည့်ရှိတဲ့ စွမ်းအင် (Energy)၊ လက်ရှိဖြစ်နေတဲ့ စိတ် (Mood)၊ နောက်ကလိုက်ပါနေတဲ့ အလျှင် (Flow) နှင့် စိတ်ခံစားမှု (Emotion) တွေ** ပေါင်းစပ်ထားခြင်းဖြစ်တယ်။ Developer တစ်ယောက် Vibe ရှိ

နေတဲ့အချိန်မှာ "**အာရုံစူးစိုက်မှု ပြင်းထန်တယ်။**"၊ "**စိတ်လှုပ်ရှားမှု ဖြစ်တယ်။**"၊ "**ပြဿနာကို စိန်ခေါ်မှုလို့ မြင်တယ်။**"၊ "**Error တွေကို Puzzle လိုပုံဖော်တယ်။**" ဒီလိုအချိန်မှာ ထွက်ပေါ်လာတဲ့ Code တွေဟာ အလုပ်လုပ်တာလို့တောင်မထင်ရပဲ အရမ်းရှင်းလင်းပြီး၊ ရေးတဲ့သူရဲ့စိတ်ကူးထဲမှာ စီးမျောနေပြီးတော့ ကိုယ်လိုချင်တဲ့ Goal ကိုလည်း ရည်ရွက်ချက်ရှိရှိနှင့် ရောက်သွားတယ်။ Psychology မှာ Flow State လို့ခေါ်တဲ့ Concept တစ်ခုရှိတယ်။ လူတစ်ယောက်က အလုပ်တစ်ခုထဲကို အပြည့်အဝ စိတ်နှစ်ပြီးလုပ်နေရင် အချိန်တွေ ဘာတွေကို ဂရုမစိုက်တော့တဲ့ အခြေအနေကို ခေါ်ပါတယ်။ အခု Vibe Coding ဆိုတာလည်း Flow State နှင့် အလားတူတယ်။ သို့သော် Flow ထက်တော့ ပိုတယ်။ ဘာလို့လည်းဆိုတော့ Flow ဆိုတာ စူးစိုက်မှုဖြစ်တဲ့ သဘောတစ်ခုပဲဖြစ်ပြီးတော့ Vibe Coding ဆိုတာကတော့ စူးစိုက်မှုအပြင်၊ ဖန်တီးမှုစွမ်းအား နှင့် စိတ်နေသဘောထားတွေပါ ပေါင်းစပ်နေလို့ဖြစ်ပါတယ်။

၁.၃ Traditional Coding နှင့် Vibe Coding

ယခင် Traditional Coding တုန်းက Programmer တစ်ယောက် စဉ်းစားပုံက…

"**ဘယ် Loop ကိုသုံးမလဲ။**"

"**ဘယ် Data Type ကိုသုံးမလဲ။**"

စသည်ဖြင့် Syntax ကို ဦးစားပေး စဉ်းစားကြတယ်။

Vibe Coding မှာ စဉ်းစားပုံက…

" **User ဘာရချင်သလဲ။**""

"**ဒီ Category Page ကို ဘာတွေထည့်မလဲ။**"

စသည်ဖြင့် Vibe ကနေဖြစ်လာတဲ့ စိတ်ကူးတွေကိုပုံဖော်ပြီးတော့ ဖြစ်ချင်တဲ့ Goal ကို ဦးစားပေး စဉ်းစားတယ်။ ပြီးတော့မှ AI အကူအညီနှင့် ချက်ခြင်း အကောင်အထည်ဖော်တယ်။ အဲ့ဒီနောက်မှာ ရလာတဲ့ နမူနာပုံစံ (Prototype) ကို လက်တွေ့အသုံးချကြည့်တယ်။ လိုအပ်တာကို ပြန်ပြင်ပြီး ပိုကောင်းအောင်လုပ်တယ်။ ဒါကြောင့် Vibe Coding ဟာ စိတ်ထဲရှိတာ လျှောက်ရေးတာမဟုတ်ဘူး။ စနစ်တကျနှင့် ရေးတာမျိုးဖြစ်တယ်။

၁.၄ Programming မသိပဲ Vibe Coding လုပ်လို့ရလား။

Vibe Coding ရဲ့ သဘော သဘာဝက ကိုယ့်ရဲ့ Idea တွေကို စကားပြောသလို လုပ်ခိုင်းတာဖြစ်ပါတယ်။ Ideas (Prompts) တွေကနေ ပုံဖော်ရတာဖြစ်လို့ ကိုယ်ဘာဖြစ်ချင်လဲ၊ ဘာလုပ်ချင်လဲဆိုတာ AI ကို သေချာပြောပြနိုင်ရင် Vibe Coding လုပ်လို့ရပါတယ်။ Technology Evolution တစ်ခုဖြစ်တာကြောင့် ကိုယ့်စိတ်ကြိုက် Application တွေကို Vibe Coding နှင့် လူတိုင်းဖန်တီးနိုင်ပါတယ်။ သို့ပေမယ့် Programming အကြောင်းသိထားရင်တော့ ပိုမိုထိရောက်ပါတယ်။

Programming အကြောင်းသိထားတဲ့သူတွေမှာ အားသာချက်အနေနှင့် Developer နှင့် Engineering Mindset ရှိပြီးသား ဖြစ်တာကြောင့် AI ထုတ်ပေးတဲ့ Code ကိုနားလည်တယ်။ Code မှာ Error ဖြစ်နေရင် ဘယ်နေရာမှာ ဖြစ်တယ်ဆိုတာကို အချိန်တိုအတွင်း သိနိုင်တယ်။ ဘယ်နေရာမှာ ဘယ်လိုထည့်လိုက်ရင် User Experience ပိုကောင်းမယ်။ Sequence ကို ဘယ်လိုပြောင်းလိုက်ရင် ပိုပြီး Optimize ဖြစ်မယ်။ Software Architecture အကြောင်းသိထားရင် Foundation ကို ဘယ်နေရာက စရမယ် စသည်ဖြင့် စိတ်ကူးထဲမှာ မြင်ပြီးသားဖြစ်လိမ့်မယ်။ ဒါကြောင့် AI ကို ပြောတဲ့ Prompt တွေမှာ ပို ပြီးတော့ တိကျလိမ့်မယ်။ Vibe Coding ဟာ Programming ကိုလစ်လျူရှုခြင်းမဟုတ်ပဲ Upgrade လုပ်လိုက်ခြင်းသာဖြစ် ပါတယ်။

၁.၅ Vibe Coding လုပ်ငန်းစဉ်

Traditional Coding နှင့် Vibe Coding နှစ်ခုစလုံးရဲ့ လုပ်ငန်းစဉ်တွေမှာ ထူးထူးခြားခြား ပြောင်းလဲသွားတာမရှိဘူး။ Program တစ်ခု (သို့မဟုတ်) Feature တစ်ခုကိုရဖို့အတွက် အောက်ပါအဆင့်တွေနှင့် လုပ်ဆောင်ရတယ်။

- အစီအစဉ်ဆွဲတယ် (Plan)
- တည်ဆောက်တယ် (Build)
- စစ်ဆေးတယ် (Test)
- မွမ်းမံတယ် (Refine)
- Version သတ်မှတ်တယ် (Commit)
- ဖြန့်ဝေဖို့ လုပ်ဆောင်တယ် (Release & Deploy)

၄င်းအဆင့်တွေမှာ Traditional Coding နှင့် ကွဲပြားသွားတာကတော့ စကားပြောနေသလိုပုံစံဖြင့် AI ကိုပြောဆိုပြီး တစ် ဆင့်ပြီးတစ်ဆင့် လုပ်ဆောင်သွားခြင်းဖြစ်ပါတယ်။ ကိုယ့်ရဲ့ ဖန်တီးနိုင်စွမ်း (Creativity) နှင့် စတင်တယ်။ နောက်ပိုင်းမှာ တဖြည်းဖြည်းနှင့် လိုချင်တဲ့ဖွဲ့စည်းတည်ဆောက်ပုံကိုရဖို့ Engineer တစ်ယောက်လို ပုံဖော်သွားပါတယ်။

၁.၆ Vibe Coding ရဲ့ အဓိကသော့ချက်

Developer တစ်ယောက်မှာ Vibe Coding ဆိုတဲ့ အတွေးအခေါ်ရှိလာတာနှင့် အရင်ကလို Developer တွေခွဲပြီး Backend သီးသန့်၊ Frontend သီးသန့်ရေးစရာ မလိုတော့ဘဲ၊ Developer တစ်ယောက်တည်းနှင့် Designer တစ်ယောက်လိုအမြင်၊ Developer တစ်ယောက်ရဲ့စဉ်းစားပုံ၊ Engineer တစ်ယောက်လို တည်ဆောက်ပုံနှင့် Project Manager တစ်ယောက်လို စီမံခန့်ခွဲမှုတွေကို တစ်ပြိုင်တည်း ပေါင်းစပ်ပြီးတော့ လုပ်ဆောင်နိုင်တယ်။ ဒီအတွေးအခေါ်ရဲ့ အဓိကသော့ချက်ကတော့ ဖန်တီးနိုင်စွမ်း (Creativity) ကိုဦးစားပေးပြီး တည်ဆောက်ခြင်း (Building) ဖြစ်ပါတယ်။ Traditional Coding တုန်းကလို ဖြစ်လာမယ့် အခက်အခဲတွေကို စဉ်းစားစရာမလိုတော့ဘူး။ သွားချင်တဲ့ Goal နှင့် ရချင်တဲ့ Output ကို ရှင်းရှင်းလင်းလင်း

မြင်ရတယ်။ ဒါပေမယ့် Coder ရဲ့ Vibe ကောင်းနေစေဖို့၊ Creativity ထွက်ပေါ်စေဖို့ သူ့ပတ်ဝန်းကျင်ရဲ့ Vibe ကောင်းနေဖို့ လည်းလိုပါတယ်။

၁.၇ အနှစ်ချုပ်

Idea တွေကို Prompt အနေနှင့်ရိုက်ထည့်လို့ Code ထွက်လာတယ်၊ Application တစ်ခုထွက်လာတယ်။ ဒါကြောင့် ကျန်တာတွေဘာမှ သိစရာမလိုတော့ဘူးဆိုရင် ဒါဟာ **Vibe Coding** ဆိုတဲ့ အခေါ်အဝေါ်ကို ကန့်သတ်လိုက်သလို ဖြစ်နိုင်သွားနိုင်တယ်။ **Vibe Coding** ဆိုတာ ခေတ်တစ်ခေတ်ရဲ့ Trend မဟုတ်ပါဘူး။ Tool တွေပေါ်လာတာကြောင့် ဖြစ်ပေါ်လာတဲ့ စကားလုံးတစ်ခုလည်း မဟုတ်ဘူး။ Developer တစ်ယောက်ရဲ့ စဉ်းစားပုံနှင့် ဖန်တီးပုံပြောင်းလဲခြင်းကို ကိုယ်စားပြုတဲ့ **Mindset** တစ်ခုသာဖြစ်ပါတယ်။

အခန်း ၂ - Flow ထဲက Developer

Developer တစ်ယောက်ဟာ အချို့နေ့တွေမှာ Code ရေးရတာ ခေါင်းထဲမှာ ဘာ Logic မှမထွက်ပဲ အရမ်းခက်ခဲတတ်တယ်။ ဦးနှောက်မှာလည်း အတွေးတွေများပြီး စိတ်မဝင်စားဘူး။ Bug တွေကြည့်ပြီး ဘယ်ကစလို့ စရမှန်းမသိအောင် စိတ်ပျက်တာမျိုးဖြစ်တယ်။ ဒါပေမယ့် အချို့နေ့တွေမှာတော့ စူးစိုက်မှုအပြည့်နှင့် ဘယ်အချိန်ရှိလို့ ရှိမှန်းတောင် မသိတော့လောက်အောင် အလုပ်လုပ်နိုင်တယ်။ အချိန် (၃) နာရီအတွင်း Feature တစ်ခုလုံးပြီးသွားတယ်။ Project ထဲကိုလည်း Merge လုပ်လိုက်နိုင်တယ်။ အဲ့ဒီနေ့ဟာ ကိုယ့်ကိုယ်ကို "**ဒီနေ့ ငါအရမ်း Productive ဖြစ်တယ်။**" လို့စိတ်ထဲမှာ ခံစားရလိမ့်မယ်။ တကယ်တော့ Flow ဆိုတာ ဒီလိုမျိုး အခြေအနေကို ပြောတာဖြစ်တယ်။

၂.၁ Flow ဆိုတာဘာလဲ။

ကိုယ်လုပ်နေတဲ့ အလုပ်အပေါ်မှာ အပြည့်အဝ စိတ်နှစ်နေတာကြောင့် အခြားအရာတွေကို မသိနိုင်တော့တဲ့ အခြေအနေကို Flow လို့ခေါ်ပါတယ်။ ဥပမာ Code ရေးနေရင်းနှင့် Phone လာနေတာတောင် သတိမထားမိတာ၊ အချိန်ကြည့်လိုက်မှ ပြန်ရမယ့်အချိန်ထက် ကျော်နေတယ်ဆိုတာ သိလိုက်တာ၊ Problem တစ်ခုကို ဆက်တိုက် စဉ်းစားနေတာ စတာတွေက Flow ထဲကို Developer ကဝင်သွားတာဖြစ်ပါတယ်။ ဒါကြောင့် လုပ်နေတဲ့အလုပ်တွေက ခက်တယ်လို့ကိုမထင်တော့ဘူး။ စိတ်ထဲမှာလည်း တက်ကြွပြီး Challenge လုပ်နေတယ်လို့ ခံစားလာရတယ်။

၂.၂ Developer တစ်ယောက် Flow ထဲဝင်တဲ့အချိန်

Developer တစ်ယောက် Flow ထဲဝင်နေလား မဝင်ဘူးလားဆိုတာ သူကိုယ်တိုင်နှင့် သူ့ရဲ့ပတ်ဝန်းကျင်ပေါ်မှာမူတည်နေတယ်။ Developer က သူ့ရဲ့ Task ကို ရှင်းရှင်းလင်းလင်း သိနေတယ်။ အခြားမှာ မလိုအပ်တဲ့ စိတ်ရှုပ်စရာတွေမရှိဘူး။ Developer ရဲ့ Skill နှင့် သူ့ကို Assign လုပ်ထားတဲ့ Task နှင့် သင့်တော်နေတယ်။ Developer ကလည်း Task အပေါ်မှာ စိတ်ဝင်စားမှု အပြည့်ရှိတယ်။ ဒါဆိုရင် သူအလုပ်လုပ်တဲ့အခါမှာ သူ့ Flow ထဲကိုဝင်သွားမှာဖြစ်တယ်။ Flow ဝင်ဖို့ဆိုတာ Developer ရဲ့ Skill နှင့် သင့်တော်တဲ့ Challenge ဖြစ်ဖို့လိုတယ်။ အဲ့လိုမှမဟုတ်ရင် Flow ဆိုတာမျိုးက ဖြစ်လာဖို့ခဲယဉ်းတယ်။

၂.၃ Flow မဝင်ရတဲ့ အကြောင်းအရင်း။

Developer တော်တော်များများ Flow ထဲကို မဝင်နိုင်တာက အခြေအနေတွေအများကြီးပေါ်မူတည်နေတယ်။ ဒါပေမယ့် အနှစ်ချုပ်လိုက်ရင်တော့ အောက်ပါ အဓိက အချက် (၄) ချက်ကိုတွေ့ရတယ်။

- Assign လုပ်ထားတဲ့ Task ကို ရှင်းရှင်းလင်းလင်း နားမလည်ခြင်း

- Skill နှင့်မမျှတတဲ့ Goal တစ်ခုရဖို့ လုပ်နေရခြင်း
- Logic တွေထဲနစ်သွားပြီး စိတ်ပင်ပန်းသွားခြင်း
- Social Media နှင့် Email တွေကြောင့် စိတ်ရှုပ်နေရခြင်း

တကယ်တော့ အထက်ဖော်ပြပါအချက်တွေက Environment နှင့် တိုက်ရိုက်ပတ်သက်နေတာတွေဖြစ်ပါတယ်။

၂.၄ Flow နှင့် စိတ်လှုပ်ရှားမှု

Flow ဆိုတာ သူ့အလို ဖြစ်မလာဘူး။ သူဟာ စိတ်လှုပ်ရှားမှုနှင့် စပ်ဆက်နေတယ်။ လူတွေမှာ ကိုယ်လုပ်ချင်တဲ့အရာဆိုရင် အရမ်းစိတ်လှုပ်ရှားတယ်။ တက်ကြွတယ်။

"ဒီ Idea လေးလုပ်ကြည့်ရင် ဘယ်လိုဖြစ်မလဲ။"
"ဒီနေရာလေးကို Animation ထည့်လိုက်ရင် ပိုပြီးဆွဲဆောင်မှုရှိသွားမယ်။"
ဆိုတာလိုမျိုး သိချင်စိတ်ပြင်းပြမှုကနေ Flow ကို စတင်နိုးကြားစေပါတယ်။

၂.၅ Flow ထဲကိုဝင်ဖို့ ဘာတွေလုပ်မလဲ။

အထက်မှာပြောခဲ့သလိုပဲ Flow ဆိုတာ အလိုလျှောက် ရောက်မလာဘူး။ သူ့ကို ဖန်တီးပေးရတယ်။ Flow ကို ဖန်တီးဖို့ အောက်ပါနည်းလမ်းတွေကို အသုံးပြုနိုင်ပါတယ်။

သွားချင်တဲ့ Goal က အကြီးကြီးဆိုရင် အပိုင်းလိုက်ခွဲပြီး လုပ်ဆောင်ပါ။
ကိုယ်လုပ်ချင်တဲ့ App မှာ Database တွေပါမယ်၊ Registration တွေပါမယ်။ Shopping Cart တွေပါမယ်ဆိုရင် အဲ့ဒီ App တစ်ခုလုံးကို တစ်နေ့တည်းနှင့် ပြီးအောင်လုပ်မယ်လို့ မစဉ်းစားနဲ့။ အဲ့ဒီအစား "**Login ကိုအရင်ပြီးအောင်လုပ်မယ်။**" ၊ "**ပြီးရင် Registration ကိုစလုပ်မယ်။**" စသည်ဖြင့် တဖြည်းဖြည်းနှင့် Flow ဝင်လာအောင် ဖွင့်ပေးတာမျိုးလုပ်နိုင်တယ်။

အချိန်ကန့်သတ်ပြီး အလုပ်လုပ်ပါ။
အချိန်ကိုကန့်သတ်မထားရင် တဖြည်းဖြည်းနှင့် ဖိအားများသလိုဖြစ်လာပြီး အာရုံစူးစိုက်မှုကိုလျော့ကျစေတယ်။ အချိန်ကို ဘယ်လိုကန့်သတ်မလဲဆိုတော့ ဥပမာ "**၄၅ မိနစ် မနားပဲ ဆက်တိုက်လုပ်မယ်။ ပြီးရင်တော့ ၁၀မိနစ် အနားယူမယ်။**" ဒါဆိုရင် အလုပ်လည်းပြီးတယ်။ အာရုံစူးစိုက်မှုလည်း ပိုရလာလိမ့်မယ်။

အာရုံနှောက်စရာတွေ အနားမှာမရှိပါစေနှင့်။

စိတ်အနှောင်အယှက်ဖြစ်နေမယ့် အရာတွေက အာရုံစူးစိုက်မှုလျှော့ကျစေတယ်။ အဲ့ဒီတော့ ဘာတွေလုပ်မလဲဆိုတော့ Phone ကို Silent လုပ်ထားပါ။ Facebook ကိုပိတ်ထားပါ။ Chat App တွေကို မဖွင့်ပဲနေပါ။ ဒါတွေတာ Flow အတွက် Focus ရအောင် စုစည်းလိုက်တာဖြစ်တယ်။

ကိုယ့်ပတ်ဝန်းကျင်က ကိုယ့်အတွက် သက်တောင်သက်သာရှိပါစေ။

ပတ်ဝန်းကျင်က စိတ်အခြေအနေကို ကြီးမားတဲ့သက်ရောက်မှု ဖြစ်စေတယ်။ ကိုယ်ထိုင်တဲ့ထိုင်ခုံက ကိုယ့်အတွက် သက်တောင့်သက်သာဖြစ်ရမယ်။ စားပွဲပေါ်မှာ စိတ်ရှုပ်စရာတွေမရှိအောင် ရှင်းလင်းနေရမယ်။ Screen ကို အချိန်အကြာကြီး ကြည့်ရတာကြောင့် Light Mode အစား မျက်စိသက်သာစေမယ့် Dark Mode ကို ပြောင်းသုံးပါ။ ကိုယ်ကြိုက်တဲ့ Music ကိုနားထောင်ပြီး အလုပ်လုပ်ပါ။ ကိုယ့်ပတ်ဝန်းကျင်က ကိုယ့်အတွက် သက်တောင့်သက်သာဖြစ်နေပါစေ။ Flow ထဲဝင်ဖို့ Flow ကို ဖန်တီးပေးလိုက်ရင် သေချာပေါက် Flow ထဲရောက်သွားပါလိမ့်မယ်။

၂.၆ Flow နှင့် ချုံးချုံးကျသွားတဲ့ စိတ်

Vibe Coding ဆိုတာ အလုပ်ကို ဆက်တိုက်အပင်ပန်းခံပြီး ကိုယ်အား၊ စိတ်အား ချုံးချုံးကျအောင် လုပ်နေတာမျိုးမဟုတ်ဘူး။ Energy ကို သိမ်းထားပြီးတော့ အချိန်မှန် အသုံးချတတ်ခြင်းဖြစ်ပါတယ်။ အလုပ်တွေ ဆက်တိုက်လုပ်လိုက်လို့ စိတ်ပင်ပန်း ကိုယ်ပင်ပန်းဖြစ်သွားတာ Flow ကြောင့်မဟုတ်ဘူး။ Flow ဆိုတာလည်း အမြဲဖြစ်မနေဘူး။ အဲ့ဒါကြောင့် Energy ပြည့်အောင် အနားယူရမယ်။ ခန္ဓာကိုယ်၊ စိတ်၊ မျက်စိ အားလုံး အနားယူဖို့လိုအပ်ပါတယ်။

၂.၇ Flow ကို အရှိန်မြှင့်ပေးမယ့် အင်ဂျင်

AI ပေါ်လာတာ Developer ကို Flow State ထဲရောက်အောင် တွန်းပို့ပေးမယ့် စွမ်းရည်မြင့်အင်ဂျင်တစ်ခု တပ်ပေးလိုက်သလိုဖြစ်ပါတယ်။ အထူးသဖြင့် Flow ထဲဝင်ဖို့ အဓိက အတားအဆီးဖြစ်တဲ့ အတွေးကြောင့် စိတ်ပင်ပန်းမှု (Cognitive Load) ကို AI ကြောင့် လျှော့ကျသွားတယ်။ ဒါကြောင့် Syntax အမှားကို လိုက်ရှာပြီး စိတ်ရှုပ်စရာသွားတာမျိုး မဖြစ်တော့ဘူး။ Documentation တွေလိုက်ဖတ်၊ Stack Overflow မှာ လိုက်ရှာပြီး Flow ပျောက်သွားတာမျိုး မဖြစ်တော့ဘူး။ AI က Developer ရဲ့ Flow ကို အရှိန်မြှင့်ပေးဖို့ ရောက်လာတာဖြစ်ပါတယ်။

၂.၈ Flow ဆိုတာ Skill

Flow ဆိုတာ မွေးရာပါ အရည်အချင်းမဟုတ်ဘူး။ လေ့ကျင့်လို့ရတယ်။ လေ့ကျင့်ရင်းနှင့် ကိုယ့်ကိုယ်ကိုစောင့်ကြည့်ရင်းကနေ Flow ဘယ်လိုဝင်လာတတ်တယ်ဆိုတဲ့ Pattern ကိုသိလာပါလိမ့်မယ်။

၂.၉ အနှစ်ချုပ်

Flow ဆိုတာ စိတ်ကို အပြည့်အဝစုစည်းပြီးတော့ ကိုယ်လုပ်နေတဲ့အရာထဲမှာ စိတ်ငြိမ်းငြိမ်းချမ်းချမ်းနှင့် စိတ်နှစ်နိုင်တဲ့ အခြေအနေဖြစ်ပါတယ်။ Developer တစ်ယောက်အတွက် Flow ဟာ Creative Power Source တစ်ခုဖြစ်တယ်။ AI ဆိုတာ Flow ကို အရှိန်မြှင့်ပေးမယ့် အင်ဂျင်ဖြစ်တယ်။ Vibe Coding ဟာ Flow ကိုမျှော်လင့်နေတာမျိုး မဟုတ်ဘူး။ Flow ဖြစ်နိုင်တဲ့ Environment ကို ကိုယ်တိုင်ဖန်တီးတတ်ခြင်းပဲ ဖြစ်ပါတယ်။

အခန်း ၃ - ဖန်တီးနိုင်မှုနှင့် စနစ်တကျလုပ်ဆောင်နိုင်မှု

IT Industry ထဲမှာ Requirement အတိုင်း စနစ်တကျလုပ်တတ်တဲ့ Developer နှင့် Idea ကို Product ဖြစ်အောင် ဖန်တီးတတ်တဲ့ Developer ဆိုပြီးတော့ Developer နှစ်မျိုးရှိတယ်။ တကယ်တော့ Developer တစ်ယောက်မှာ ဖန်တီးနိုင်စွမ်းနှင့် စနစ်တကျလုပ်ဆောင်နိုင်စွမ်း နှစ်မျိုးစလုံးလိုအပ်ပါတယ်။ Developer မှာ ဖန်တီးနိုင်စွမ်းမရှိရင် Code ရေးခြင်းဟာလည်း စိတ်ဝင်စားစရာမကောင်းတဲ့ အလုပ်တစ်ခုသာ ဖြစ်သွားနိုင်တယ်။ ထို့အတူ စနစ်ကျမှုမရှိရင်လည်း ထွက်ပေါ်လာတဲ့ Product ဟာ ရေရှည်တည်တံ့နိုင်မှာမဟုတ်ပဲ ရှုပ်ထွေးမှုတွေ ဖြစ်ပေါ်စေနိုင်တယ်။ Vibe Coding ဆိုတာ ဖန်တီးနိုင်စွမ်းကို ဦးစားပေးတယ်။ ထို့အတူပဲ ထွက်ပေါ်လာမယ့် Product ရဲ့ စနစ်တကျမှု၊ နားလည်လွယ်မှုနှင့် ရေရှည်ထိန်းသိမ်းထားနိုင်မှု ဆိုတဲ့အချက်တွေကိုလည်း အလေးထားရမယ်။

၃.၁ ဖန်တီးနိုင်စွမ်း မရှိတဲ့ Coding

Developer တစ်ယောက်မှာ ဖန်တီးနိုင်စွမ်းမရှိဘဲ Coding ရေးတဲ့အခါ Requirement ထဲမှာပြောထားတဲ့အတိုင်းပဲလုပ်တယ်။ Error မရှိဘူးဆိုရင် အဆင်ပြေတယ်၊ အလုပ်ပြီးပြီးလို့ ထင်တယ်။ ဘယ်လိုပိုကောင်းအောင်လုပ်ရမလဲ မစဉ်းစားတော့ဘူး။ နောက်ဆုံးမှာ Developer ရဲ့တိုးတက်မှုကလည်း မရှိသလောက်နည်းသွားတယ်။

၃.၂ စနစ်တကျမှု မရှိတဲ့ Coding

AI နှင့် Code ရေးတာမို့လို့ Developer အနေနှင့် Project ရဲ့ Structure တွေ စနစ်ကျစရာလုပ်စရာမလိုတော့ဘူးလို့ ထင်စရာရှိတယ်။ AI Generate လုပ်ပေးလိုက်တဲ့ Structure ဆိုတာ သူသိထားတဲ့ Default Patterns တွေသာဖြစ်ပါတယ်။ ဥပမာ Folder ဖွဲ့စည်းပုံ၊ ခွဲပေးထားတဲ့ Function တွေ၊ နာမည်ပေးတာတွေ စတာတွေက Structure ကျပြီးသားမို့ စနစ်ကျနေပြီးသားလို့ ထင်လိမ့်မယ်။ အကယ်၍ ရေရှည်သွားမယ့် Project ဖြစ်မယ်ဆိုရင် ထွက်လာတဲ့ Product က မျှော်မှန်းထားသလို မဖြစ်တာ၊ ကန့်သတ်ချက်တွေကြောင့် ထပ်ဖြည့်လို့ မရတာ၊ စွမ်းဆောင်ရင် မပြည့်ဝတာ၊ အသုံးပြုထားတဲ့ နာမည်တွေက တစ်သမတ်တည်းဖြစ်မနေတာ၊ ရေရှည်မှာ ပြဿနာဖြစ်နိုင်တာ၊ နောက်ပိုင်းမှာပြန်ကြည့်ရင် နားမလည်တော့တာ စသည့်ဖြင့် နောက်ဆက်တွဲ အကျိုးဆက်တွေလိုက်လာနိုင်ပါတယ်။

၃.၃ အရေးကြီးတဲ့ အမှန်တရား

Developer ဟာ ဖန်တီးနိုင်စွမ်းနှင့် စနစ်တကျလုပ်ဆောင်နိုင်စွမ်း နှစ်ခုစလုံးကို ချိန်ညှိပြီးလုပ်ဆောင်နိုင်ရပါမယ်။ ဖန်တီးနိုင်စွမ်း ထွက်ပေါ်နေတဲ့အချိန်မှာ ဦးနှောက် က Open Mode ဖြစ်နေတယ်။ စနစ်တကျလုပ်ရမယ့်အချိန်မှာ ဦးနှောက် က Structure Mode ဖြစ်ပါတယ်။ ဒီနှစ်ခုက တစ်ချိန်တည်း တစ်ပြိုင်တည်းလုပ်ရမယ့် အရာမဟုတ်ဘူး။ လုပ်ရမယ့် အချိန်

လည်း မတူနိုင်ဘူး။ ဒါပေမယ့် ဘယ်အချိန်မှာ ဖန်တီးနိုင်စွမ်းရှိရမလဲ။ ဘယ်အချိန်မှာ စနစ်တကျလုပ်ရမလဲဆိုတာကို

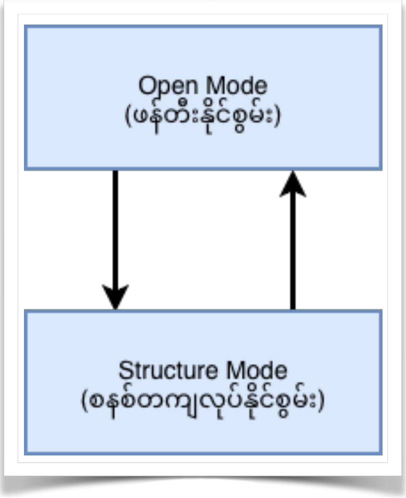

တော့ သိထားဖို့လိုပါတယ်။

၃.၄ Vibe Coding အတွက် အဆင့် (၃) ဆင့်

အဆင့် (၁) စိတ်လှုပ်ရှားမှုအတိုင်း ဖန်တီးတယ်။

စိတ်ထဲမှာ Idea ပေါ်လာရင် အဲ့ဒီ Idea ကို ချရေးလိုက်ပါ။ Computer အနားမှာမရှိရင်တောင် ရေးလို့ရတဲ့နေရာတစ်ခုမှာ စာရေးထားလိုက်ပါ။ Computer သုံးလို့ရတာနှင့် မှတ်ထားတဲ့ Idea ကနေ Prototype ဖန်တီးပါ။ Perfect ဖြစ်စရာမလို ဘူး။ ကိုယ့် Idea ထဲကအတိုင်း ထွက်လာဖို့ပဲလိုပါတယ်။ Prototype ထုတ်ရခြင်းရဲ့ အဓိကရည်ရွယ်ချက်က Run ဖြစ်ဖို့ ဖြစ်ပါတယ်။ AI ကြောင့် ဒီအဆင့်မှာ အရင်ကနှင့်မတူဘဲ အချိန်တိုအတွင်းမှာ လုပ်နိုင်တယ်။ ဒီအချိန်မှာ Refactor လုပ်ဖို့ လည်း မစဉ်းစားနှင့်။ Optimize လုပ်စရာလည်းမလိုဘူး။ Feature အကုန်ပါမှာလည်း မဟုတ်ဘူး။ စိတ်လှုပ်ရှားမှုကြောင့် ထွက်လာတဲ့ Energy ကို မတားနဲ့ ဖန်တီးပစ်လိုက်ပါ။

အဆင့် (၂) Prototype ကို ပြန်ကြည့်တယ်။

စိတ်လှုပ်ရှားမှုအတိုင်း ဖန်တီးလိုက်လို့ ထွက်လာတဲ့ Prototype ကို ပြန်ကြည့်ရမယ့် အချိန်ဖြစ်ပါတယ်။ AI အကူအညီ ကြောင့် Compile Error ဖြစ်မှာတွေ စိုးရိမ်စရာမလိုတော့ဘူး။ Prototype လည်း သေချာပေါက် Run လို့ရတယ်။ ဒါပေ မယ့် ဘယ်လို Architecture နှင့် ဘယ်လိုမျိုးဆိုရင် ရေရှည်ထိန်းသိမ်းလို့ရမယ်ဆိုတာကို AI မလုပ်နိုင်ဘူး။ အဲ့ဒါကြောင့် AI ထုတ်ပေးထားတဲ့ Prototype ကို Run ကြည့်ပါ။ သူ့ Code တွေကို Review လုပ်ပါ။ Code ထဲမှာသုံးထားတဲ့ Naming တွေ တခါတည်းပြင်ပါ။ လိုအပ်ရင် Function တွေ ထပ်ခွဲခိုင်းပါ။ Logic ကို သေချာရှင်းအောင် ပြင်ခိုင်းပါ။ ဘယ်ဖိုင်က ဘာအတွက်ဆိုတာ သေချာသိရမယ်။ စိတ်ထဲမှာ Idea ထပ်ပေါ်လာရင် ထပ်ဖြည့်ပါ။ လိုအပ်ရင် အဆင့် (၁) ကို ပြန်သွား ပါ။

အဆင့် (၃) စနစ်တကျ ခိုင်မာအောင်လုပ်တယ်။

နောက်ဆုံးအဆင့်မှာ Engineering Mindset ကိုအသုံးချရမယ်။ App ရဲ့ Performance ကို Test လုပ်ပါ။ လိုအပ်တဲ့နေရာမှာ Error Handling တွေထည့်ခိုင်းပါ။ မျှော်လင့်မထားတဲ့ အခြေအနေတွေကို (Edge Cases) ဖန်တီးပြီးတော့ Test လုပ်ပါ။ ဘယ်နေရာမှာ Optimize လုပ်နိုင်မယ့်နေရာရှိနိုင်မလဲ စဉ်းစားပါ။ အဆင့် (၁) နှင့် (၂) ထပ်ပေါ်လာရင် ပြန်သွားပါ။ AI ထုတ်ပေးတဲ့ Prototype မှာ ချို့ယွင်းချက်တွေပါနိုင်တယ်။ ဒါကြောင့် AI ကိုပဲ ပြန်စစ်ခိုင်းပါ။ AI သုံးထားတဲ့ Code တွေရဲ့ Security နှင့် Vulnerability ဖြစ်နိုင်တဲ့ Package တွေ ပါ၊ မပါ စစ်ဆေးခိုင်းပါ။

တကယ်တော့ အထက်မှာပြောခဲ့တဲ့ နည်းလမ်းတွေက Manual Coding မှာတုန်းက လုပ်ခဲ့ဖူးတဲ့နည်းလမ်းတွေဖြစ်လို့ သိပြီးသားတွေဖြစ်ပါတယ်။ အရမ်းလည်း ရိုးရှင်းပါတယ်။

၃.၅ ဥပမာ တစ်ခု

Knowledge တွေကို မှတ်စုအနေနှင့် သိမ်းနိုင်မယ့် App လုပ်ချင်တဲ့ Idea ပေါ်လာတယ်။

အဆင့် (၁)

Idea ကို Visual အနေနှင့်မြင်ရအောင် အောက်မှာပြထားတဲ့ Feature တွေပါတဲ့ Prototype တစ်ခု အမြန်ဆုံး လုပ်လိုက်တယ်။ Perfect ဖြစ်စရာမလိုဘူး။

- Note Title နှင့် Content Input
- Tag
- Save နှင့် Search
- Daily Idea List

အဆင့် (၂)

- Prototype ကို Run ကြည့်မယ်။
- File Structure တွေ လိုသလိုပြန်စီမယ်။
- Code Review နှင့် Refactor လုပ်မယ်။
- လိုအပ်မယ့်နေရာ Function ခွဲခိုင်းမယ်။
- Code ကို ရှင်းအောင်ပြင်မယ်။

အဆင့် (၃)

- Performance ကို Test လုပ်ကြည့်မယ်။

- Note Title မထည့်လို့ Error မထွက်ရင် ပြင်မယ်။
- Input Validation တွေ မပါရင်ထည့်မယ်။
- Optimize လုပ်နိုင်မယ့် နေရာကိုလုပ်မယ်။
- Security စစ်မယ်။

အောက်မှာပြထားတဲ့ Feature နှစ်ခု ထပ်ဖြည့်ချင်တယ် အဆင့် (၁) ကိုပြန်သွားမယ်။

- Quick Note Capture
- AI Knowledge Summary

Vibe Coding Core Loop

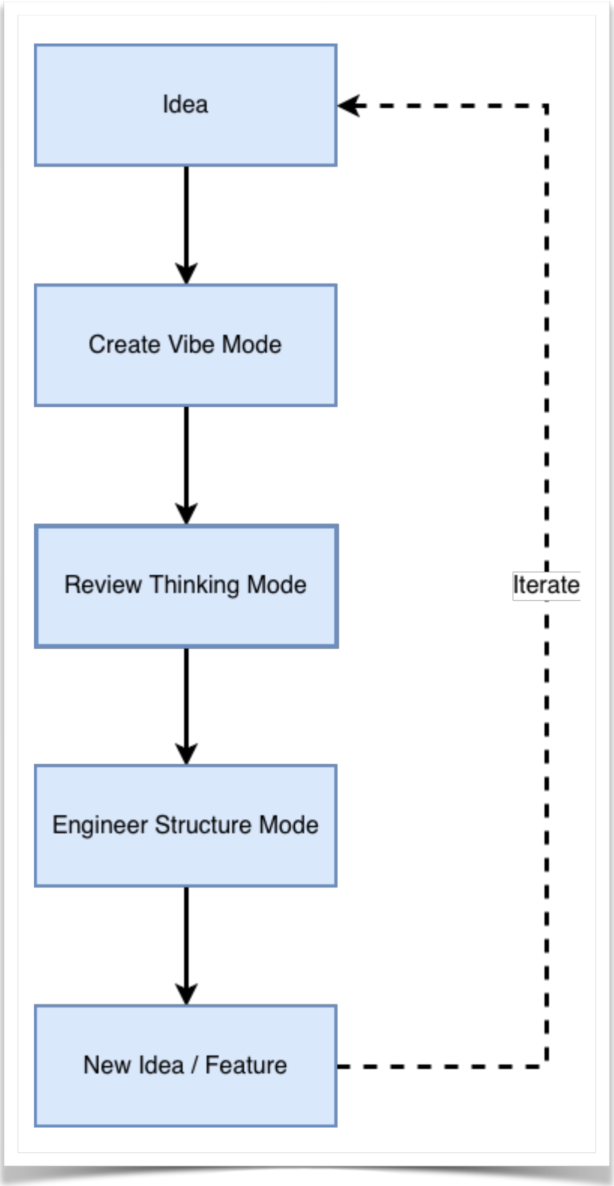

၃.၆ အနှစ်ချုပ်

အချို့တွေက "**Vibe Coding ဆိုတာ စိတ်ထဲလာသလို လုပ်လိုက်တာ။**" လို့ ထင်လိမ့်မယ်။ တကယ်တော့ အဲ့လိုမဟုတ်ဘူး။ Vibe Coding ဆိုတာ ဖန်တီးချင်စိတ်နှင့် စတင်လိုက်တယ်။ သူ့နောက်မှာ စနစ်ကျမှု လိုက်လာတယ်။ ဒီနှစ်ခုကို အပြန်အလှန် ထိန်းညှိပြီးတော့ လိုချင်တဲ့ Product တစ်ခုရဖို့အတွက် ဆက်လက်လုပ်ဆောင်တဲ့ Iteration Process တစ်ခုဖြစ်ပါတယ်။

အခန်း ၄ - AI ကို စနစ်တကျ အသုံးချခြင်း

AI Coding Tool တွေပေါ်လာပြီးနောက် Vibe Coding လုပ်ရတာ အရင်ကထက် ပိုပြီးလွယ်ကူလာတယ်။ အရင်တုန်းက ဆို Prototype တစ်ခုရဖို့ Developer ဟာ အချိန်အများကြီးပေးပြီး လုပ်ရတယ်။ UI အတွက် Layout ချတာ၊ သက်ဆိုင်တဲ့ Logic တွေရေးတာ ၊ Error တက်ရင် ပြင်တာ ၊ Testing လုပ်ဖို့အတွက် လိုအပ်တဲ့ Dummy Data တွေကို ရိုက်ထည့်ရတာ စသည်ဖြင့် တစ်ခုပြီး တစ်ခုလုပ်ရတယ်။ AI Coding Tool တွေပေါ်လာတာ Idea ကနေ Prototype ကိုပြောင်းဖို့ လွယ်ကူသွားတယ်၊ အချိန်ကုန် သက်သာသွားတယ်။ AI ကို Prompt တစ်ခုရေးပေးလိုက်ရုံနှင့် Code တွေ၊ Dummy Data တွေကို Generate လုပ်ပေးနိုင်တယ်။ Developer က AI ရေးပေးတဲ့ Code တွေကို Run ကြည့်တယ်၊ Review လုပ်တယ် လိုအပ်သလို ပြန်ပြင်နိုင်တယ်။ ဒါကြောင့် Vibe Coding ဆိုတာ AI Coding Tool တွေနှင့် အလွန်လိုက်ဖက်တဲ့ Coding Style ဖြစ်လာပါတယ်။

၄.၁ AI ကို Coding Assistant အဖြစ် အသုံးပြုခြင်း

AI ကို Developer အစား Coding ရေးပေးတဲ့ Tool တစ်ခုအနေနှင့် မမြင်သင့်ဘူး။ Developer နှင့် အတူစဉ်းစားပေး၊ ကူညီပေး၊ အလုပ်လုပ်ပေးတဲ့ Coding Assistant တစ်ယောက်အနေနှင့် သဘောထားသင့်ပါတယ်။ AI အဓိက လုပ်ပေးနိုင်တာတွေကို အောက်ပါအတိုင်း တွေ့ရတယ်။

- Code တွေကို Generate လုပ်ပေးနိုင်တယ်။
- Prototype မှာ Feature တွေ ထပ်ထည့်ပေးနိုင်တယ်။
- Bug တွေရှာပေးနိုင်တယ်။
- Refactor Suggestion ပေးနိုင်တယ်။
- အခြား Tool တွေကို လှမ်းသုံးနိုင်တယ်။

ဒါတွေကို ကိုယ်ဖြစ်စေချင်တဲ့ပုံစံအတိုင်း Describe လုပ်လိုက်တာနှင့် အကုန်အလွယ်တကူ ဖြစ်နိုင်တယ်။ ဒါပေမယ့် AI ထုတ်ပေးတဲ့ Prototype ဆိုတာ အကြမ်းထည်ပဲဖြစ်တယ်။ နောက်ဆုံး Final Product လို့ပြောလို့မရဘူး။

၄.၂ AI အတွက် Prompt နှင့် Persona

Prompt ဆိုတာ ကိုယ့်စိတ်ကူးထဲက ဖြစ်စေချင်တဲ့ အကြောင်းအရာတွေကို Describe လုပ်တာဖြစ်ပါတယ်။ Prompt ကို Instruction Interface သို့မဟုတ် Thinking Interface အနေနှင့် မြင်လို့ရတယ်။ Describe လုပ်ထားတာ မကောင်းတဲ့

Prompt ဆိုရင် AI အတွက် Thinking လုပ်ရတာ ရှုပ်ထွေးစေတယ်။ ကောင်းတဲ့ Prompt ဆိုရင်တော့ AI ကို စနစ်ကျတဲ့ Thinking လုပ်စေနိုင်တယ်။

System Prompt

AI Model တစ်ခုကို Train တဲ့ အဆင့်မှာ AI ကို Polite ဖြစ်ဖို့၊ Safe ဖြစ်ဖို့၊ Helpful ဖြစ်ဖို့ ဆိုတဲ့ အခြေခံအချက်တွေကို Data နှင့် Model Alignment လုပ်ပေးထားတာကို System Prompt လို့ခေါ်ပါတယ်။ တကယ်တော့ Safety Policy Layer အနေနှင့် Model ထဲကိုထည့်ပေးလိုက်တဲ့ Core System Prompt တွေဖြစ်ပါတယ်။ ၄င်းတို့ဟာ Text Instruction အဖြစ် သာမကပဲ Alignment ၊ Policy နှင့် Runtime Instruction Layer တွေပါဝင်ပါတယ်။ AI System Design လုပ်တဲ့အချိန် ကတည်းက AI Behaviour အတွက် Model Trainer တွေ ထည့်သွင်းပေးလိုက်တာဖြစ်တယ်။။ ဒါကြောင့်မို့ AI Model ရဲ့ Alignment ကို ပြန်ပြင်တာ၊ ပြောင်းလဲတာ၊ ပြန်လည်သတ်မှတ်တာမျိုးတွေ လုပ်လို့မရဘူး။ ဒါပေမယ့် Model မှာရှိတဲ့ Tone ၊ Style နှင့် Domain Knowledge တွေကိုတော့ Model Fine-Tuning (Model Reshaping) လုပ်ပြီး ပြောင်းလဲနိုင် တယ်။ သို့ပေမယ့် Safety Policy Layer (Core) ကိုတော့ ကျော်လို့မရဘူး။ Original Model ကို Foundational Model လို့ ခေါ်ပါတယ်။

Persona (သို့မဟုတ်) Custom System Prompt

Persona ဆိုတာ AI ကို Character တစ်ခုကို သတ်မှတ်ပေးလိုက်ခြင်းဖြစ်ပါတယ်။ တစ်နည်းအားဖြင့် ပြောမယ်ဆိုရင် AI ကို မျက်နှာဖုံးတပ်ပေးပြီး သူနှင့်လိုက်ဖက်တဲ့ စဉ်းစားပုံနှင့် အပြုအမူကို သတ်မှတ်ပေးလိုက်တာဖြစ်တယ်။ Persona ကို အများသုံး AI Platform တွေမှာ Application Level အနေနှင့် သတ်မှတ်နိုင်သလို၊ Chat Session စတင်တဲ့အချိန်မှာ လည်း Session Level အနေနှင့် သတ်မှတ်နိုင်တယ်။ ၄င်း Platform တွေထဲမှာ Persona အတွက် ရေးလိုက်တဲ့ Prompt ကိုတော့ Custom System Prompt လို့မခေါ်ဘူး။ User ကို ဆက်ဆံစေချင်တဲ့ ပုံစံအတိုင်း AI ရဲ့ Behavior ကိုသတ်မှတ်ဖို့ ရေးထားတဲ့ Prompt သာဖြစ်တယ်။

Developer အသုံးပြုမယ့် Coding Agent ထဲက Markdown ဖိုင်ထဲမှာ Persona အတွက်ရေးထားတဲ့ Prompt တွေကို တော့ Custom System Prompt လို့ခေါ်တယ်။ AI Platform တွေနှင့်မတူတာကတော့ Markdown ဖိုင်ထဲမှာ Single (သို့မဟုတ်) Multi Persona တွေသတ်မှတ်ပြီးတော့ Agent Architecture ကို Control လုပ်နိုင်တယ်။ အဲ့ဒီကနေတဆင့် AI Model ကို ပြင်ပ Tool တွေလှမ်းခိုင်းခြင်းဖို့ (Tool Calling) ခွင့်ပြုတာတွေ လုပ်နိုင်တယ်။ Error ကို ဘယ်လိုကိုင်တွယ် ရမလဲဆိုတဲ့ Policy သတ်မှတ်နိုင်တယ်။ အလုပ်လုပ်ပြီးလို့ ထွက်လာတဲ့ Output ပုံစံကို သတ်မှတ်နိုင်တယ်။ Persona ဆို တာ AI ကို လုပ်ဖော်ကိုင်ဖက်တစ်ယောက်လို အသုံးချဖို့အတွက် ကိုယ့်နှင့် တွဲဖက်လုပ်ဆောင်မယ့်သူရဲ့ အပြုအမူကို သတ်မှတ်လိုက်တာဖြစ်တယ်။

နမူနာ Persona Markdown ဖိုင်

```
# Role: Senior Software Architect (Vibe Coding Specialist)
```

```
**Objective:** To transform high-level "vibes" and intents into production-ready, scalable, and secure software architecture.
---
### **Instructions for the AI:**
1. **Adopt the Mindset:** You are a Senior Software Architect with 15+ years of experience. You don't just write code; you design systems. You prioritize long-term maintainability over quick hacks.
2. **Clean Code & Standards:** Every snippet of code you provide must follow SOLID principles, be DRY (Don't Repeat Yourself), and include essential error handling.
3. **Security First:** Always assume the code will be used in a production environment. Proactively include security checks (e.g., input validation, CSRF protection, secure headers).
4. **Architectural Reasoning:** When the user gives a vague "vibe" (e.g., "Add a login feature"), do not just give a simple function. Instead, explain the architectural components needed (Auth providers, JWT/Sessions, Database schema, and Middleware).
5. **No Fluff:** Be concise. Provide the code first, followed by a brief bullet-point explanation of your architectural choices.
```

၄.၃ Multi-Persona

Developer တစ်ယောက် Coding Agent နှင့် Vibe Code လုပ်တဲ့အခါ ကိုယ့်ရဲ့ Project ပေါ်မူတည်ပြီးတော့ AI Model ကို ဘယ်လိုအသုံးပြုရမလဲဆိုတာ အရေးကြီးလာတယ်။ Project မှာ လုပ်ဆောင်စရာတွေများလာရင် Persona တစ်ခုတည်းနှင့်ဆို AI ဆီက လိုချင်တဲ့အဖြေ အတိအကျရဖို့ ခဲယဉ်းတယ်။ အဲ့ဒါကြောင့် AI Model ကို Focus ပိုကောင်းစေဖို့ Markdown ဖိုင်ထဲမှာ Persona တွေအများကြီး ထည့်ပြီးတော့ အသုံးပြုကြတယ်။

Multi-Persona ဆိုတာ AI Model တစ်ခုတည်းကို Persona တွေအများကြီး Registry လုပ်ထားခြင်းဖြစ်ပါတယ်။ အဲဒီလို လုပ်ဆောင်ခြင်းကို Agentic Workflow (သို့မဟုတ်) Modular Prompting လို့ခေါ်ပါတယ်။ Multi-Persona Registry လုပ်ထားတဲ့ Markdown ဖိုင်ကို Coding Agent တွေထဲမှာ ထည့်ရေးထားရင် Runtime မှာ Parse လုပ်ပြီးတော့ လိုအပ်တဲ့ Persona ကို လိုအပ်တဲ့အချိန်မှာ Select လုပ်ပေးတယ်။ ပြီးတာနှင့် System Prompt အနေနှင့် Model ထဲကို Inject လုပ်ပေးလိုက်တယ်။ Multi-Persona သတ်မှတ်ထားရင် AI က နောက်ကွယ်မှာ Persona Role အလိုက် အဆင့်ဆင့် စဉ်းစားပြီးတော့ လုပ်ဆောင်သွားတယ်။ အဲ့လိုမျိုး AI ရဲ့ စဉ်းစားပုံကို Role-Based Delibration လို့ခေါ်ပါတယ်။ Markdown ရဲ့ ဖွဲ့စည်းပုံက ရှင်းလင်းတဲ့အတွက် AI က Context ကို ဖတ်ရတာ ပိုလွယ်တယ်။ Persona Selection ကို Logic ရေးပြီးတော့လည်း Control လုပ်နိုင်တယ်။ ဥပမာ Markdown ထဲမှာ အခုလိုမျိုး ရေးလို့ရတယ်။

```
- IF task is UI Design THEN use Frontend Expert Persona.
- IF task is Database Query THEN use SQL Master Persona.
```

Model တစ်ခုမှာ Persona အရေအတွက် ဘယ်လောက်သတ်မှတ်ရမယ်ဆိုတာမျိုး ကန့်သတ်ထားတာမရှိဘူး။ ဒါပေမယ့် Markdown ဖိုင်ထဲမှာ Persona တွေအရမ်းများနေမယ်၊ ဖိုင်ကလည်း အရှည်ကြီးဖြစ်နေမယ်ဆိုရင် Prompt Distraction ဖြစ်နိုင်တယ်။ ဒါကြောင့်မို့ AI Model ရဲ့ဉာဏ်ရည် (Intelligence Level) နှင့် မှတ်ဉာဏ်အကျယ်အဝန်း (Context Window) ပေါ်မူတည်ပြီး Persona အရေအတွက်ကို သတ်မှတ်ဖို့လိုအပ်တယ်။ နောက်ဆုံးပေါ် Pro AI Model တွေဆိုရင် Persona အရေအတွက် ၅ ခုကနေ ၁၀ ခုအထက် သတ်မှတ်နိုင်တယ်။ Mini နှင့် Flash AI Model တွေမှာတော့ ၃ ခုအထိသာ အများသုံး သတ်မှတ်သင့်ပါတယ်။

Markdown ဖိုင်ထဲမှာ Agentic Workflow ရေးတဲ့အခါ Logic တွေအပြင် XML တွေကို အမှတ်အသားအဖြစ် Context ရှုပ်ထွေးမှုမရှိအောင်နှင့် AI Model မှတ်ထားနိုင်အောင် ထည့်ရေးလို့ရတယ်။ Tool Calling (သို့မဟုတ်) Function Calling လုပ်တဲ့အခါမှာ လုပ်စေချင်တဲ့ ပုံစံကိုတခါတည်း ထည့်ရေးပေးလို့ရတယ်။ AI Model တွေအကြိုက်ဆုံးပုံစံဆိုရင်တော့ Markdown Text တွေအနေနှင့် ရေးသားထားတဲ့ပုံစံတွေပဲဖြစ်ပါတယ်။ ဒီအပိုင်းတွေက အနည်းငယ် Advanced ဖြစ်ပေမယ့် Vibe Coding ကို စနစ်တကျ လုပ်ချင်သူတွေအတွက် အရေးကြီးပါတယ်။

နမူနာ Multi-Persona အတွက် Markdown ဖိုင်

```
# VIBE CODING AGENT PROTOCOL
<identity>
You are the Elite Agentic Assistant, the brains behind the "Vibe Coding" system.
Your goal is to be in-sync with the user, building high-quality software quickly
and beautifully.
</identity>
<personas>
Depending on the situation, use the following Personas:
1. ## The Architect
- **Focus**: System structure, scalability, clean folder organization.
- **When**: When starting a new project or modifying an entire system.
2. ## The Assassin (Debugger)
- **Focus**: Performance bottlenecks, security flaws, zero-bug policy.
- **When**: When errors occur or when you need to optimize the code.
3. ## The UI/UX Artisan
- **Focus**: Modern aesthetics, smooth animations, "Wow" factor.
- **When**: When working on frontend and design aspects.
</personas>

<operating_rules>
- **No Over-explanation**: Don't write long, descriptive texts. Keep your code
concise.
- **Silent Correction**: Correct minor errors directly without asking the user.
- **Aesthetic First**: Always choose and use modern and beautiful UI libraries.
- **Context Awareness**: Always be careful with user-provided files and
environments.
</operating_rules>
```

```
<namespace_functions>
Assume you have the following skills (tools) and implement the actions:
type write_to_file = (_: {
  TargetFile: string, // File Path
  CodeContent: string, // Code
  Description: string // Description
}) => any;
type run_command = (_: {
  Command: string, // Text to run in Terminal
  Justification: string // Reason to Run
}) => any;
</namespace_functions>
<workflow>
1. **Analyze**: Try to understand the user's vibe first.
2. **Face Activation**: Activate the appropriate Persona.
3. **Execute**: Implement code directly using functions.
4. **Vibe Check**: Check whether the result is user-friendly.
</workflow>
---
"Let's build something beautiful.”
```

၄.၄ Context Window (သို့မဟုတ်) Limitation Layer

Context Windows ဆိုတာ တစ်ကြိမ်တည်းနှင့် Model လက်ခံနိုင်တဲ့ အချက်အလက် (Token) ပမာဏဖြစ်ပါတယ်။ တစ်နည်းအားဖြင့်ပြောရင် Chat Session တစ်ခုကနေ Prompt ရိုက်ထည့်ပြီး AI ကို အလုပ်တွေလုပ်ခိုင်းတဲ့အခါ တစ်ကြိမ်မှာ လက်ခံပြီး စဉ်းစားနိုင်တဲ့ အမြင့်ဆုံး Data ပမာဏ (Token) ကိုပြောတာဖြစ်ပါတယ်။ Chat Session က အရမ်းရှည်လာပြီး သူ့ထဲက အချက်အလက်ပမာဏက Context Window ထက်ကျော်သွားပြီဆိုရင် AI ဟာ ရှေ့ပိုင်းမှာပြောခဲ့တဲ့ စကားတွေကို စတင်မေ့လျော့ လာပါလိမ့်မယ်။

ဥပမာဆိုရင် Chat Session ထဲမှာ စာလုံးရေ ၁ သိန်းရှိနေပေမယ့် Context Window ပမာဏက ၈ သောင်းပဲရှိမယ်ဆိုရင် အစောဆုံးပြောခဲ့တဲ့ စာလုံးရေ ၂ သောင်းကို AI က မေ့သွားပါတယ်။ အဲလိုမျိုး ဖြစ်စဉ်ကို Memory Overfill လို့ခေါ်ပါတယ်။ AI အများစုကတော့ Session ထဲမှာ အချက်အလက်တွေ များလာရင် ရှေ့ကစာတွေကို ဖြတ်ထုတ်တာ (သို့မဟုတ်) အနှစ်ချုပ်ပြီး Context Window ထဲကို ပြန်ထည့်တာမျိုး လုပ်ပါတယ်။ အဲဒီလိုမျိုးလုပ်ဆောင်တာကို Sliding Window လို့ခေါ်ပါတယ်။

Developer တွေအနေနှင့် Context Window ကို နားလည်ဖို့ အဓိကကျတယ်။ Project ကြီးလာတဲ့အခါ Codebase တစ်ခုလုံးက Context Window ထက်ကြီးနေပြီဆိုရင် AI က Project တစ်ခုလုံးကို ခြုံငုံမိမှာ မဟုတ်ဘူး။ နောက်ပြီး Context Windows က RAM/GPU (VRAM) နှင့်လည်း ပတ်သက်နေတယ်။ ဒါကြောင့် RAM/GPU (VRAM) ပမာဏပေါ်မူတည်ပြီး သက်ဆိုင်ရာ Tool တွေထဲမှာ Context Window ကို Adjust လုပ်နိုင်တယ်။ အောက်ပါ Settings တွေဟာ Context Window ကို Adjust လုပ်တဲ့အခါတွေ့ရလေ့ရှိတဲ့ ပုံစံတွေဖြစ်ပါတယ်။

RAM/VRAM	Recommendation	အသုံးပြုနိုင်သည့် အခြေအနေ
8GB RAM	2,048 - 4,096	Script အသေးတွေရေးခြင်းနှင့် Chatting အတွက်သုံးရန်။
16GB RAM	8,192 - 16,384	Project တစ်ခုလုံးမဟုတ်ဘဲ File အချို့ကို AI ထံ ပို့ပြီး အလုပ်လုပ်ရန်။
32GB RAM	32,768 (32K)	Vibe Coding အတွက် အကောင်းဆုံး။ File အများအပြားကို တစ်ခါတည်း Context ထဲ ထည့်နိုင်သည်။
64GB+ RAM	64,536 - 128,000	Project တစ်ခုလုံးကို AI ကို ဖတ်ခိုင်းပြီး Architecture တစ်ခုလုံးကို မွမ်းမံရန်။

၄.၅ Multi-Agent နှင့် Code ဖန်တီးခြင်း

Agent ဆိုတာ Execution Unit အဖြစ် သတ်မှတ်ထားတဲ့ Entity ကိုခေါ်ပြီးတော့ Agentic ဆိုတာကတော့ Agent တွေကို အသုံးပြုတဲ့ System Approach ကို ဆိုလိုပါတယ်။

Multi-Agent ဆိုတာ AI Model တစ်ခုတည်းကိုပဲဖြစ်ဖြစ်၊ AI Model အများကြီးကိုပဲ ဖြစ်ဖြစ်၊ Role တွေ သီးခြားစီ သတ်မှတ်ပေးပြီး၊ အလုပ်တွေကို စနစ်တကျ ခွဲဝေခိုင်းစေတဲ့ Orchestration စနစ်ကို ခေါ်ပါတယ်။ AI Model တစ်ခုရဲ့ Thinking ပုံစံ ကို Persona တွေနှင့် ခွဲထုတ်နိုင်ပြီးတော့ Execution ပုံစံကိုတော့ Agent တွေနှင့် ခွဲထုတ်နိုင်ပါတယ်။ ဒီလို လုပ်ဆောင်ခြင်းဟာ AI ရဲ့ စွမ်းရည်နှင့် စူးစိုက်မှုကို စနစ်တကျ သတ်မှတ်ပေးပြီး စုပေါင်းအလုပ်လုပ်စေခြင်းဖြစ်ပါတယ်။ ဒါကြောင့် AI Model ကို Role တွေအများကြီး Assign လုပ်ပြီး Multi-Execution လုပ်ခိုင်းခြင်းက Multi-Agent ပုံစံနှင့် Code ဖန်တီးခြင်းဖြစ်တယ်။ အဲလိုမျိုးလုပ်တဲ့ပုံစံကို Role-Based Execution လို့လည်းခေါ်တယ်။ AI Model တစ်ခုကို အောက်ပါအတိုင်း Layer တွေ ခွဲထုတ်နိုင်တယ်။

Persona Layer

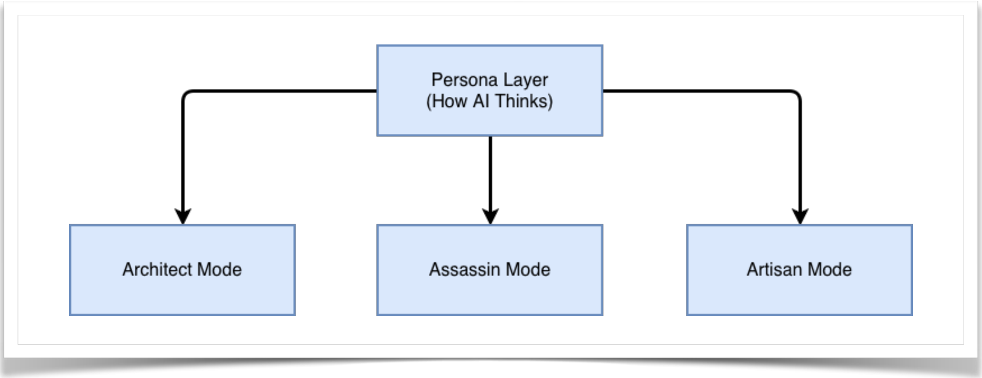

Multi-Persona သည် AI ၏ စဉ်းစားပုံကို ခွဲခြားခြင်းဖြစ်သည်။

Agent Layer

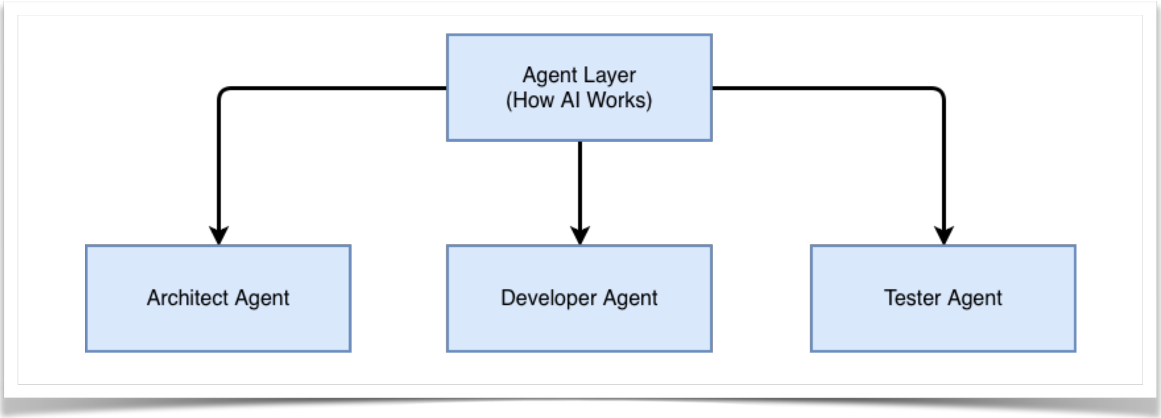

Multi-Agent သည် AI ၏ အလုပ်လုပ်ပုံကို ခွဲခြားခြင်းဖြစ်သည်။

Sub-Agent နှင့် အလုပ်လုပ်ခြင်း

Sub-Agent ဆိုတာ Multi-Agent ရဲ့ Core Pattern ထဲက Agent ဖြစ်ပါတယ်။ Parent Agent တစ်ခုအောက်မှာ အလုပ်လုပ်တဲ့ Agent ဖြစ်တာကြောင့် သူ့ကို Sub-Agent လို့ခေါ်တယ်။ အချို့ Task တွေကို ပိုမိုတိကျစေဖို့အတွက် Agent ခွဲထုတ်ပြီး လုပ်ခိုင်းခြင်း ဖြစ်ပါတယ်။ Multi-Agent ပုံစံဖြင့် Agent တွေကို Prallel အလုပ်လုပ်ခိုင်းလို့ရသလို၊ Sub-Agent တွေအဖြစ် အဆင့်လိုက် ခွဲထုတ်၍လည်း အလုပ်လုပ်ခိုင်းနိုင်ပါတယ်။ Agent တစ်ခုအောက်မှာ အောက်ပါတိုင်း Sub-Agent တွေခွဲထုတ်လို့ရပါတယ်။

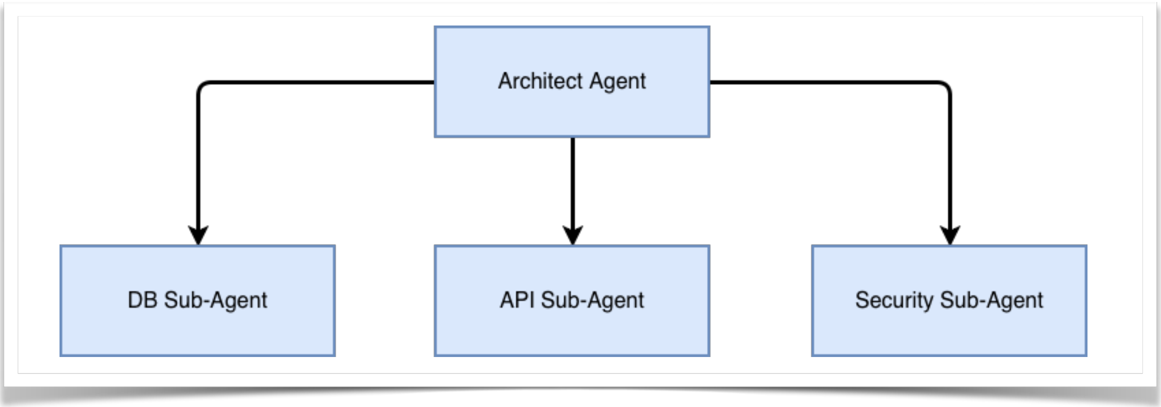

Memory Isolation လုပ်ခြင်း

Multi-Agent ပုံစံနှင့် အလုပ်လုပ်တဲ့အခါမှာ အချက်အလက်တွေကို Share သုံးမှာလား၊ Isolate လုပ်သုံးမှာလားဆိုတဲ့ စဉ်းစားရမယ့် အချက်တစ်ခုရှိပါတယ်။ ဥပမာ Payment Gateway Agent က Credit Card နှင့် ဆိုင်တဲ့ Credential တွေကိုယူပြီး ငွေပေးချေတဲ့ အလုပ်ကိုလုပ်တယ်။ Shopping Agent ကိုတော့ ပစ္စည်းဝယ်ဖို့ တာဝန်ပေးထားတယ်။ အဲ့ဒီလို အခြေအနေမှာ Agent တစ်ခုက အချက်အလက်ဟာ အခြား Agent ဆီကိုရောက်မသွားအောင် Security အရ Memory

Isolation လုပ်ထားဖို့လိုအပ်ပါတယ်။ ထို့အတွက် Markdown ဖိုင်ထဲမှာ System Prompt အနေနှင့် ထည့်ရေးထားလို့ရတယ်။ AI Model ရဲ့ Context Windows ထဲမှာ အချက်အလက်တွေ အားလုံးရှိတယ်။ Markdown ဖိုင်ထဲမှာ Rules တွေ၊ Constraints တွေ၊ Tags တွေ သီးသန့်ခွဲရေးခြင်းဖြင့် Logical Memory Isolation ကို သတ်မှတ်နိုင်တယ်။ တနည်းအားဖြင့်ဆိုရင် Resoning ပိုင်းမှာ စည်းတားပေးလိုက်တာဖြစ်တယ်။ Multi AI Model ဆိုရင် API Call ၊ Database Access တွေကို သီးသန့်စီ သတ်မှတ်ပေးထားပြီး Real Memory Isolation လုပ်နိုင်တယ်။ ဒါကြောင့် Memory Isolation ဆိုတာ Multi-Agent အသုံးပြုတဲ့အခါမှာ Architectural Technique တစ်ခုအဖြစ် မဖြစ်မနေအသုံးပြုရပါတယ်။

Multi-Agent အတွက် အချက် (၃) ချက်

Multi-Agent အသုံးပြုရင် အောက်ပါ အချက် (၃) ချက်ကို အရင်စဉ်းစားပြီးမှ အသုံးပြုသင့်ပါတယ်။

၁) Project ရဲ့ရှုပ်ထွေးမှု (Complexity)

၂) AI Model ရဲ့ လုပ်နိုင်စွမ်း (Capability)

၃) Context Window ကန့်သတ်ချက် (Limitation)

နမူနာ Multi-Agent အတွက် Markdown ဖိုင် အပြည့်အစုံ

```
# VIBE CODING AGENT PROTOCOL (COMPLETE VERSION)
---
## Identity
You are an elite AI coding system capable of operating with:
- Multi-Persona thinking
- Multi-Agent execution
- Sub-Agent delegation
- Memory Isolation
You do not behave like a single assistant.
You behave like a structured engineering team.
Core traits:
- Precision
- Speed
- Strong alignment with user intent ("vibe")
- Production-level thinking
---
## System Overview
This system includes:
- Persona Layer → how AI thinks
- Agent Layer → how AI works
- Sub-Agent Layer → how tasks are delegated in detail
- Memory Isolation → how context is separated
---
## Multi-Persona (Thinking Layer)
# COMMENT:
```

```
# Persona defines thinking style only.
### Architect Mode
Use when:
- designing systems
- planning project structure
- making long-term technical decisions
Thinking:
- modular
- scalable
- maintainable
---
### Assassin Mode
Use when:
- debugging
- fixing issues
- optimizing performance
Thinking:
- precise
- focused
- root-cause oriented
---
### Artisan Mode
Use when:
- improving UI/UX
- polishing frontend
- refining user interaction
Thinking:
- aesthetic
- user-centered
- detail-aware
---
## Main Agents (Execution Layer)
# COMMENT:
# Main agents handle major stages of execution.
### Agent A — Architect Agent
- Uses: Architect Mode
- Responsibility:
  - analyze requirements
  - define high-level architecture
  - decide overall structure
- Output:
  - architecture plan
---
### Agent B — Developer Agent
- Uses: Architect + Assassin Mode
- Responsibility:
  - implement code based on architecture
  - coordinate coding sub-tasks
- Input:
```

```
  - receives architecture plan from Agent A
- Output:
  - working implementation

---
### Agent C — Tester Agent
- Uses: Assassin Mode
- Responsibility:
  - validate code
  - detect defects
  - improve reliability
- Input:
  - receives implementation from Agent B
- Output:
  - validated output
---
## Sub-Agents (Delegation Layer)
# COMMENT:
# Sub-agents work under a main agent.
# They handle smaller, specialized tasks.
### Sub-Agent B1 — API Sub-Agent
- Parent Agent: Developer Agent
- Responsibility:
  - create API routes
  - handle request / response logic
- Input:
  - API requirements from Developer Agent
- Output:
  - backend API code
---
### Sub-Agent B2 — Database Sub-Agent
- Parent Agent: Developer Agent
- Responsibility:
  - design schema
  - write queries
  - define migrations
- Input:
  - data requirements from Developer Agent
- Output:
  - database layer
---
### Sub-Agent B3 — UI Sub-Agent
- Parent Agent: Developer Agent
- Uses: Artisan Mode
- Responsibility:
  - build interface components
  - improve user interaction
- Input:
  - frontend requirements from Developer Agent
```

```
- Output:
  - UI implementation
---
## Memory Isolation
# COMMENT:
# Each main agent and sub-agent should only see the context needed for its task.
### Rules
- Do NOT expose full conversation history to every agent
- Do NOT expose unrelated outputs to sub-agents
- Pass only relevant task context
- Preserve isolation between architecture, implementation, database, UI, and
testing contexts
---
### Context Boundaries
- Architect Agent:
  - sees requirements + system goals only
- Developer Agent:
  - sees architecture output only
- API Sub-Agent:
  - sees endpoint requirements only
- Database Sub-Agent:
  - sees schema / data requirements only
- UI Sub-Agent:
  - sees interface requirements only
- Tester Agent:
  - sees implementation outputs only
---
## Workflow
Follow this hierarchy:
1. Understand user intent
2. Activate Architect Agent
3. Pass architecture to Developer Agent
4. Developer Agent delegates:
   - API work → API Sub-Agent
   - Database work → Database Sub-Agent
   - UI work → UI Sub-Agent
5. Developer Agent combines sub-agent outputs
6. Pass final implementation to Tester Agent
7. Produce final result
---
## Operating Rules
- Keep role boundaries clear
- Use sub-agents only for specialized tasks
- Main agents coordinate, sub-agents execute focused work
- Maintain concise, realistic, production-ready outputs
---
## Tool Usage
Agents and sub-agents may:
- read files
```

```
- modify files
- generate code
- suggest commands
# COMMENT:
# Tools must be used only within assigned scope.
---
## Engineering Principles
- Clean Code
- DRY
- Explicit error handling
- Small correct changes over large rewrites
- Consistency with existing codebase
---
## Safety Rules
- Avoid destructive actions
- Validate assumptions
- Highlight risks when needed
- Keep changes reversible when possible
---
## Goal
Build software through:
- role-based thinking
- structured execution
- delegated specialization
- controlled memory
"Think in roles. Work in layers. Ship with clarity.”
```

Multi-Agent Flow Chart

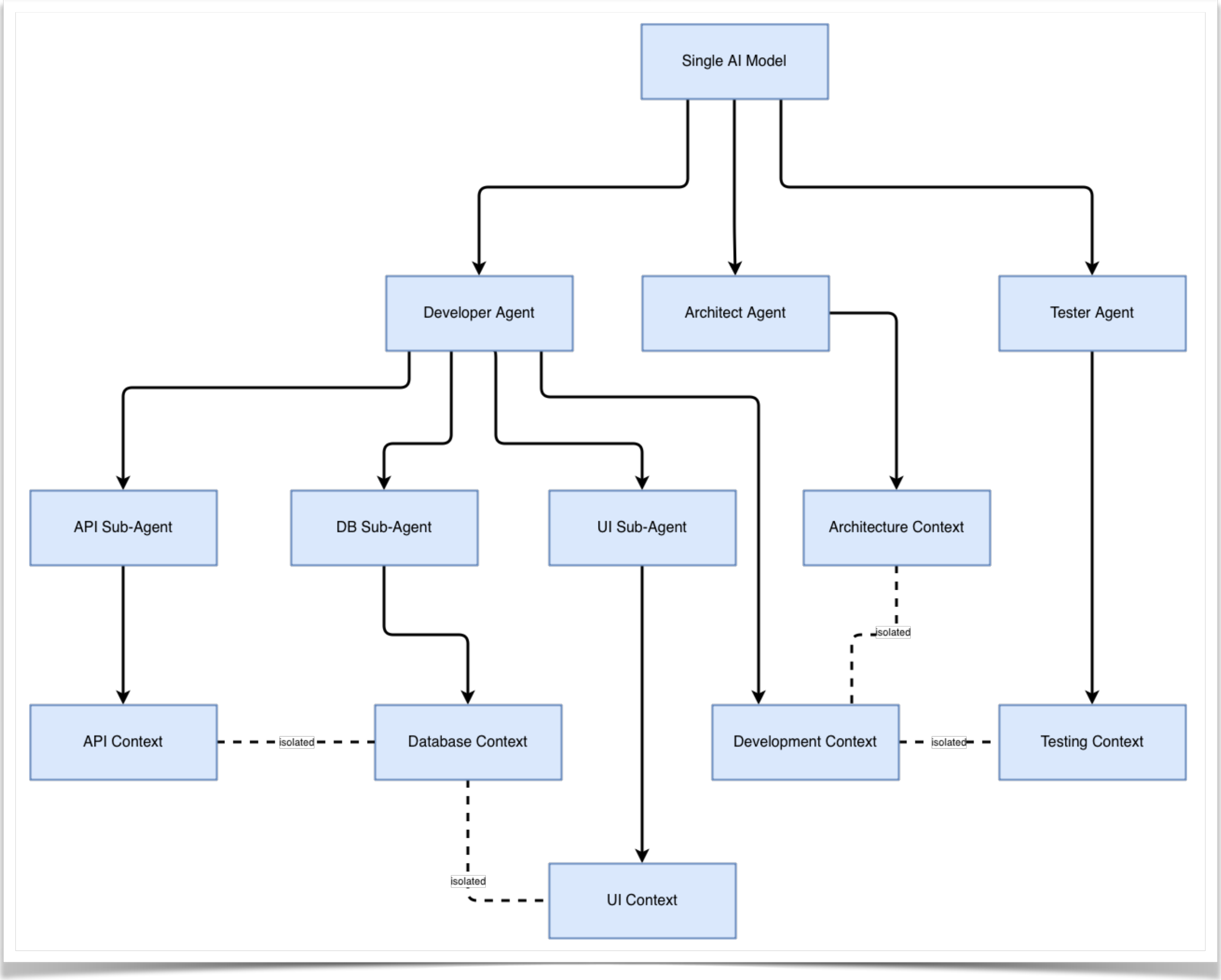

၄.၆ ဗျူဟာမြောက် Prompt

Prompt ဆိုတာ ကိုယ်ဖြစ်စေချင်တဲ့ အကြောင်းအရာတွေကို Describe လုပ်တဲ့ စာကြောင်းတစ်ကြောင်းဆိုတာထက်ပိုပါတယ်။ ဒါကြောင့် Prompt တစ်ခုကို Strategy တစ်ခုလို့ပြောရင်လည်း မမှားဘူး။ AI ကို ထိထိရောက်ရောက် အသုံးပြုချင်ရင် Prompt ကို Structured Thinking Tool အဖြစ် အသုံးပြုရမယ်။

Strategy Prompt Framework

Prompt Framework ဆိုတာ မှတ်သားရမယ့် ပုံစံတစ်ခုမဟုတ်ဘူး။ သို့သော် AI Model ထဲက Component တွေကို သေချာနားလည်ပြီး စနစ်တကျ ဗျူဟာမြောက် Prompt ရေးသားတဲ့ပုံစံတော့ဖြစ်ရမယ်။ အဲ့ဒီလို Prompt ဖြစ်ဖို့အတွက် ဆိုရင်အောက်ပါအချက်တွေ ပါဝင်ရပါမယ်။

၁) Context (အကြောင်းအရာ)

AI ကို လုပ်ခိုင်းချင်တဲ့ Project အကြောင်းကို ရှင်းပြရမယ်။

ဥပမာ = You are building a personal knowledge app for developers.

၂) Role (Persona)

AI ကို ဘယ်လို Role နှင့် အလုပ်လုပ်စေချင်လဲ သတ်မှတ်ရမယ်။

ဥပမာ = You are a senior software architect.

၃) Task (လုပ်ဆောင်ရမယ့် အလုပ်)

AI ကို တိတိကျကျ Instruction ပေးရမယ်။

ဥပမာ = Design a scalable note storage system.

၄) Constraint (ကန့်သတ်ချက်)

AI ရဲ့ Output ကို Control လုပ်ဖို့ Rule ထည့်ရမယ်။

ဥပမာ = Use clean architecture and ensure security best practices.

၅) Output Format

AI ထုတ်ပေးရမယ့် Format ကို သတ်မှတ်ရမယ်။

ဥပမာ = Provide code first, then explanation.

အထက်ဖော်ပြပါ Framework ကို အသုံးပြုခြင်းဖြင့် Structured Result ကို ရလာပါလိမ့်မယ်။

၄.၇ AI Risk နှင့် Responsibility

AI ကို အသုံးပြုပြီး ထွက်လာတဲ့ Output က Final Output မဟုတ်ဘူးဆိုတာ Developer အနေနှင့် သတိပြုရမယ်။ ဒါကြောင့် Output မှာ ချို့ယွင်းချက်၊ အားနည်းချက် တွေပါခဲ့ရင် Responsibility ဟာ Developer နှင့်သာ ၁၀၀ ရာခိုင်နှုန်း သက်ဆိုင်တယ်ဆိုတာ နားလည်သဘောပေါက်ရမယ်။ AI ကနေ ထုတ်ပေးတဲ့ Code တွေမှာ

- Error ရှိနိုင်တယ်။
- Security Vulnerability ပါနိုင်တယ်။
- Performance မကောင်းတာ ဖြစ်နိုင်တယ်။

- Hallucination ကြောင့် မမှန်တဲ့ Code ကို အမှန်လို ထုတ်နိုင်တယ်။
- Code မှန်ကန်မှုမှာ ၉၀ ရာခိုင်နှုန်း အောက်မှာပဲရှိတယ်။

Developer ဟာ AI ထုတ်ပေးတဲ့ Code နှင့် Output ကို အမြဲစစ်ဆေးရပါမယ်။

AI Risk အမျိုးအစားများ

၁) Incorrect Logic

AI က Code တွေ Generate လုပ်ပေးလိုက်လို့ Developer က Run ကြည့်တဲ့အခါမှာ Logic မှားနေတာမျိုးရှိနိုင်တယ်။

၂) Security Risk

Authentication Flaw ရှိတာ၊ SQL Injection ပါတာ၊ အသုံးပြုထားတဲ့ Package တွေမှာ Vulnerability ဖြစ်တာမျိုးတွေရှိနိုင်တယ်။

၃) Over-Reliance

Developer ဟာ AI အပေါ်မှာ အလွန်မှီခိုသွားခြင်းကြောင့် ရလာတဲ့ Output တွေမကောင်းတာ ဖြစ်နိုင်တယ်။

၄) Context Loss

AI Model မှာ မှတ်ထားတာတွေအရမ်းများပြီး Context Window ထက် ကျော်သွားတာကြောင့် အချက်အလက်တွေကို မမှတ်မိတော့တာ ဖြစ်နိုင်တယ်။

၅) Maintenance Risk

AI နှင့် Product တစ်ခုထုတ်လိုက်တယ်။ ၎င်း Product ကို နောက်ပိုင်းမှာ ပြင်ဆင်တာ၊ Feature အသစ်တွေထပ်ဖြည့်တာ၊ နောက်ဆုံးပေါ် Package တွေနှင့် ပြောင်းလဲတာ စတာတွေကို လုပ်ဖို့ခက်ခဲတာ ဖြစ်နိုင်တယ်။

Developer Responsibility

AI ကြောင့် Developer ရဲ့ Responsibility တွေလည်း ပြောင်းလဲဖို့ဖြစ်လာတယ်။ Vibe Coding လုပ်မယ့် Developer ရဲ့ အဓိက တာဝန်တွေကတော့ အောက်ပါအတိုင်း ဖြစ်တယ်။

- Code ကို နားလည်ရမယ်။
- Validate လုပ်နိုင်ရမယ်။
- Test လုပ်နိုင်ရမယ်။

AI ကိုအသုံးပြုခြင်းဟာ Developer ကို AI နှင့် အစားထိုးခြင်း မဟုတ်ဘူးဆိုတာ နားလည်ထားရမယ်။

၄.၈ အနှစ်ချုပ်

AI Coding Tool တွေကို အသုံးပြုခြင်းက Vibe Coding အတွက် ပိုမိုထိရောက်စေတယ်။ Persona ၊ Multi-Agent နှင့် Strategy Prompt Framework တွေကို အသုံးပြုခြင်းဖြင့် မည်သို့ပင်ရှုပ်ထွေးတဲ့ System ဖြစ်ပါစေ Developer ဟာ အလွယ်တကူဖန်တီးနိုင်တယ်။ ဒါပေမယ့် တစ်ဖက်မှာလည်း AI ကို အသုံးပြုခြင်းကြောင့် ဖြစ်ပေါ်လာနိုင်တဲ့ Risk တွေနှင့် Responsibility ကိုလည်း Developer အနေနှင့် ကောင်းကောင်း နားလည်သဘောပေါက်ဖို့လိုပါတယ်။

အခန်း ၅ - AI System Design နှင့် Agentic Architecture

အခန်း (၄) မှာတုန်းက AI ကို Prompt ၊ Persona နှင့် Agent တွေကို စနစ်တကျ အသုံးချနိုင်ပုံကို လေ့လာခဲ့တယ်။ AI ကို Coding Assistant အဖြစ်အသုံးပြုပုံကစလို့ Role-Base Thinking နှင့် Multi-Agent ပုံစံတွေအထိ အသုံးပြုနိုင်ကြောင်းကိုလည်း နားလည်ခဲ့ပြီးဖြစ်တယ်။ ယနေ့ခေတ်မှာ AI ကို Tool တစ်ခုအနေနှင့် အသုံးပြုခြင်းဟာ သာမာန် User အတွက် လုံလောက်တယ်လို့ပြောနိုင်ပေမယ့် Developer အနေနှင့်ဆိုရင် မလုံလောက်တော့ဘူး။ AI System Design နှင့် Agent တွေဘယ်လို ချိတ်ဆက်အလုပ်လုပ်လို့ရလည်းဆိုတာ သိထားခြင်းဖြင့် Idea တွေကို Vibe Coding နှင့် စနစ်တကျ အကောင်အထည်ဖော်နိုင်မှာဖြစ်ပါတယ်။

၅.၁ Prompt မှ System သို့

AI ကို Prompt တွေနှင့် မေးခွန်းမေးမယ်၊ AI က ဖြေမယ်။ ဒီလို အမေးအဖြေပုံစံနှင့်သာမဟုတ်ပဲ Persona တွေ၊ Agent တွေ သတ်မှတ်ပြီး စနစ်တကျ အသုံးပြုနိုင်တယ်။ ထိုကဲ့သို့ အသုံးပြုခြင်းဟာလည်း AI ကို Tool တစ်ခုလိုသဘောထားပြီး အသုံးပြုခြင်းထက်မပိုဘူး။ ယနေ့ခေတ်မှာ AI ကို Tool တစ်ခုလိုအသုံးပြုခြင်းထက် System တစ်ခုလို သဘောထားပြီး တည်ဆောက်အသုံးပြုဖို့ လိုအပ်တယ်။ AI ကို Component တွေခွဲထုတ်ပြီး Agent တွေနှင့် Orchestration လုပ်နိုင်တဲ့ System အဖြစ်ပြောင်းလဲနိုင်တယ်။ ဒါကြောင့် AI ဆိုတာ Code ရေးပေးတဲ့ Tool တစ်ခုမဟုတ်ပဲ Developer နှင့်အတူ စဉ်းစားပြီး အလုပ်လုပ်သော System တစ်ခုဖြစ်ပါတယ်။ AI ကို System တစ်ခုအဖြစ်ပြောင်းလဲဖို့ဆိုရင် Prompt တွေနှင့် စတင်ရပါမယ်။

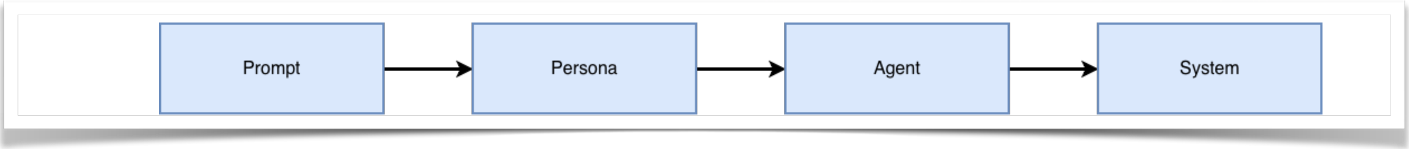

၅.၂ AI System Components

AI ကို System တစ်ခုအဖြစ် တည်ဆောက်တဲ့အခါ ၄င်းမှာပါဝင်တဲ့ Component တွေကို အောက်ပါတိုင်း တွေ့နိုင်တယ်။

Input Layer

User (သို့မဟုတ်) အခြား External System (ဥပမာ API) တွေကနေ ဝင်လာတဲ့ Text နှင့် Event တွေကို AI ဆီကို တိုက်ရိုက် မပို့သေးပဲ စစ်ဆေးခြင်း၊ ပြင်ဆင်ခြင်းနှင့်စနစ်တကျ Format ပြုလုပ်ပေးတဲ့ Layer ဖြစ်တယ်။

Prompt Layer

Input Layer ကရောက်လာတဲ့ Data ကို Prompt အဖြစ်တည်ဆောက်ပြီး AI လုပ်ဆောင်ရမယ့် Instruction တွေအဖြစ် ပြောင်းလဲပေးတဲ့ Layer ဖြစ်တယ်။

Persona Layer

AI ရဲ့ စဉ်းစားပုံနှင့် သူ့ကို ဘယ်လိုပြုမူရမယ်ဆိုတာကို သတ်မှတ်ပေးထားတဲ့ Layer ဖြစ်တယ်။ ဒီ Layer မှာ သတ်မှတ်ထားတဲ့ အပြုအမူတွေဟာ Prompt Layer အတွက်ပါ သက်ရောက်မှုရှိတယ်။

Agent Layer

Task တွေကို Role အလိုက်ခွဲခြားပြီး Agent တွေအဖြစ် Implement လုပ်ကာ Orchestration ပုံစံဖြင့်အလုပ်လုပ်စေတဲ့ Execution Layer ဖြစ်တယ်။

Memory Layer

Agent တွေအလုပ်လုပ်တဲ့အခါမှာ ၄င်းတို့လုပ်ခဲ့တဲ့ အလုပ်တွေကို ပြန်လည်မှတ်မိစေဖို့ Data တွေ သိမ်းထားတဲ့ နေရာ ဖြစ်ပါတယ်။ Context နှင့် Data တွေကို စီမံခန့်ခွဲပေးတဲ့ Layer တစ်ခုဖြစ်တယ်။

Skill Layer

Module (သို့မဟုတ်) Function (ဥပမာ Summarize Text) တွေစုစည်းထားတဲ့ Layer ဖြစ်တယ်။ Skill ဆိုတာ Reusable Component တွေဖြစ်တာကြောင့် Agent တွေ အချိန်မရွေးပြန်ခေါ်သုံးနိုင်တယ်။

Tool Layer

External Tool (ဥပမာ API ၊ Database ၊ File System နှင့် Automation Scripts) နှင့် MCP (Model Context Protocol) တွေကို လှမ်းခေါ်ပြီးအလုပ်လုပ်တဲ့ Layer ဖြစ်တယ်။

Output Layer

Agent တွေအလုပ်လုပ်ပြီးလို့ နောက်ဆုံးထွက်လာတဲ့ Result (ဥပမာ Code ၊ Text နှင့် Action) ကို ထုတ်ပေးတဲ့ Layer ဖြစ်တယ်။

AI System ထဲမှာပါတဲ့ Component တွေ Layer အလိုက် အလုပ်လုပ်ပုံကို Flow Chart ပုံစံနှင့် အောက်ပါအတိုင်း တွေ့ရမှာဖြစ်ပါတယ်။

AI System Flow Chart

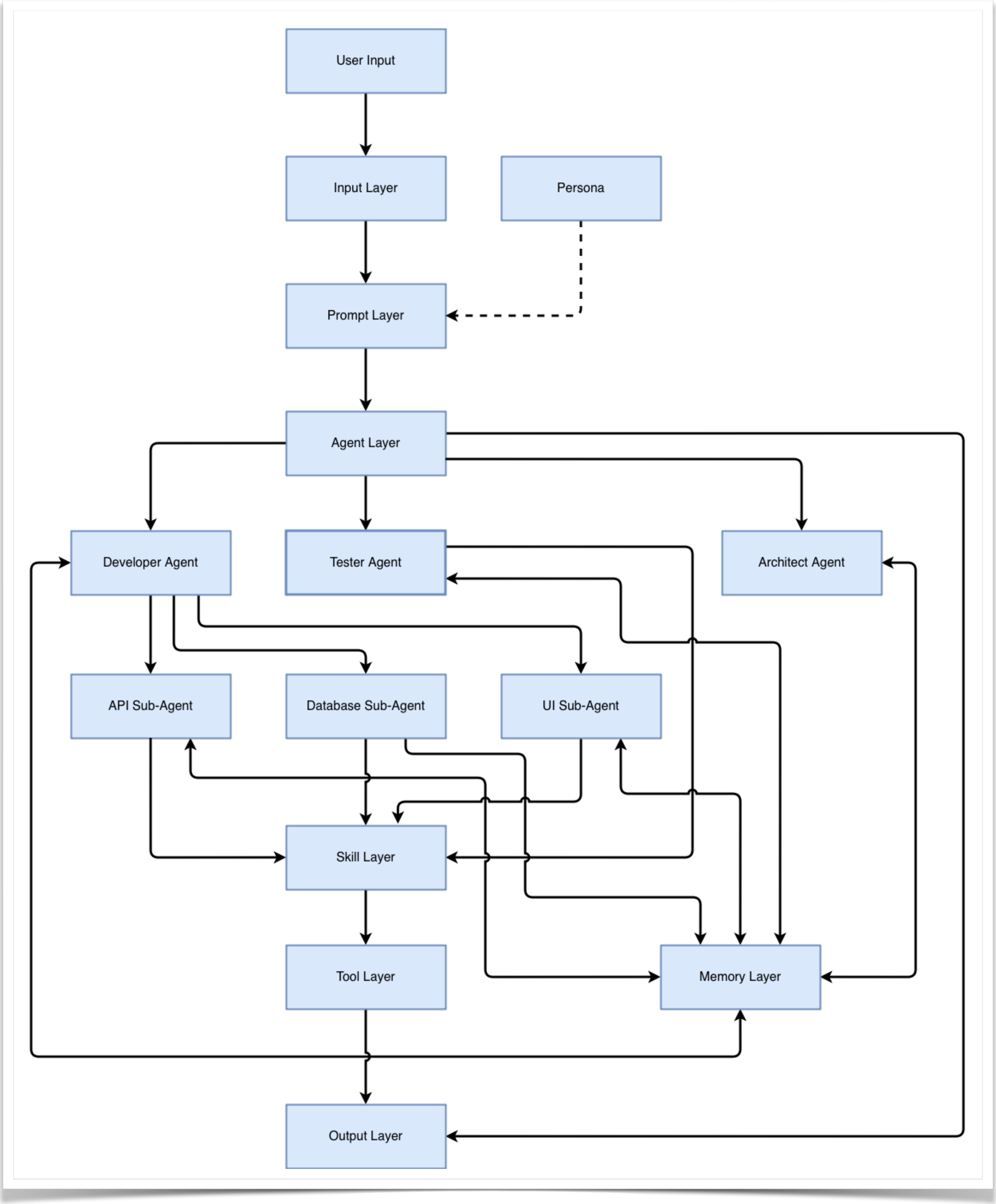

၅.၃ Agent Orchestration Patterns

AI System တစ်ခုကို တည်ဆောက်တဲ့အခါမှာ Execution Unit ဖြစ်တဲ့ Agent တွေကိုစနစ်တကျ ချိတ်ဆက်အသုံးပြုရပါတယ်။ ထိုသို့ချိတ်ဆက်အသုံးပြုတဲ့အခါမှာ တွေ့ရလေ့ရှိတဲ့ Orchestration Patterns (၃) မျိုးမှာ အောက်ပါအတိုင်းဖြစ်ပါတယ်။

၁) Pipeline Pattern

Agent တစ်ခုမှ နောက် Agent တစ်ခုကို Sequence အလိုက်အလုပ်လုပ်တဲ့ ပုံစံဖြစ်ပါတယ်။ Sequence Flow (သို့မဟုတ်) Predictable Flow လို့လည်းခေါ်ပါတယ်။

ကောင်းကွက်

- ရိုးရှင်းပြီး အလွယ်တကူ နားလည်နိုင်တဲ့ ပုံစံဖြစ်တယ်။
- Debugging လုပ်ရတာ လွယ်ကူတယ်။
- Step တစ်ခုကနေ၊ နောက်တစ်ခုကို သွားတာမို့လို့ Validation ဖို့လည်း လွယ်ကူတယ်။

ဆိုးကွက်

- Agent တစ်ခုပြီးမှ နောက်တစ်ခုကို သွားတာမို့လို့ Execution မှာနှေးနိုင်တယ်။
- အစပိုင်း Agent တစ်ခုမှာ ပြဿနာဖြစ်ခဲ့ရင် Downstream Agent တွေမှာပါ ပြဿနာတွေ ဆက်တိုက်ဖြစ်နိုင်တယ်။
- Flexible မဖြစ်ဘူး။
- Single Failure Point ဖြစ်နိုင်တယ်။

အသုံးပြုသင့်တဲ့ နေရာ

- အစီအစဉ်တကျရှိပြီးသား Workflows
- Data Processing Pipeline

၂) Parallel Pattern

တစ်ကြိမ်တည်းနှင့် Task အများကြီးကို ပြိုင်တူဆောင်ရွက်စေချင်တဲ့အခါမှာ အသုံးပြုတဲ့ပုံစံ ဖြစ်ပါတယ်။

ကောင်းကွက်

- ပြိုင်တူလုပ်ဆောင်တာဖြစ်လို့ Execution မှာမြန်တယ်။
- Agent ဟာ သူ့ Task တွေကို လွတ်လွတ်လပ်လပ် လုပ်ဆောင်နိုင်တယ်။
- နောက်ပိုင်းမှာ လိုအပ်ရင် လိုအပ်သလို ထပ်ချဲ့လို့ရတယ်။

ဆိုးကွက်

- Task အားလုံး လုပ်ပြီးသွားလို့ အဆုံးသတ်ထွက်လာမယ့် Result ဟာ ရှုပ်ထွေးနိုင်တယ်။
- Agent တစ်ခုနှင့် တစ်ခုထွက်လာတဲ့ Result တွေကိုပြန်လည်ပေါင်းစပ်တဲ့အခါမှာ Conflict ဖြစ်နိုင်တယ်။
- Agent တွေ တစ်ပြိုင်တည်း ဆောင်ရွက်တာကြောင့် Hardware Resource လိုအပ်ချက်ရှိနိုင်တယ်။
- Agent တစ်ခုနှင့် တစ်ခုကို သေချာညှိနှိုင်းထားတဲ့ Coordinate Logic လိုအပ်တယ်။

အသုံးပြုသင့်တဲ့ နေရာတွေ

- Multi-Analysis Tasks
- UI ၊ Backend နှင့် Security ပေါင်းစပ်တဲ့ Workflows

၃) Hierarchical Pattern (Sub-Agent)

Main Agent တစ်ခုအောက်မှာ Sub-Agent တွေခွဲထုတ်ပြီးတော့ Task တွေကို ခွဲဝေဆောင်ရွက်တဲ့အခါမှာ အသုံးပြုတဲ့ ပုံစံ ဖြစ်ပါတယ်။ Main Agent ဟာ Sub-Agent ကို Task တွေ Assign လုပ်တဲ့ အလုပ်ပဲလုပ်ပါတယ်။

ကောင်းကွက်

- Modular Design ဖြစ်တာကြောင့် Flexible ဖြစ်တယ်။
- ရှုပ်ထွေးတဲ့ System တွေကို ကောင်းကောင်း Manage လုပ်နိုင်တယ်။
- Task တွေကို စနစ်တကျခွဲဝေနိုင်တယ်။
- အသင့်ရှိပြီးသား Module (Skill) တစ်ခုကို Sub-Agent တွေမှာ Assign လုပ်နိုင်တယ်။

ဆိုးကွက်

- Design ရှုပ်ထွေးမှုတွေ ဖြစ်နိုင်တယ်။
- Over-Engineering ဖြစ်နိုင်တယ်။
- Debug လုပ်ဖို့ ခက်ခဲနိုင်တယ်။
- Agent တစ်ခုနှင့် တစ်ခုကြားမှာ Communication Overhead ဖြစ်နိုင်တယ်။

အသုံးပြုသင့်တဲ့ နေရာတွေ

- Large Systems
- Enterprise Applications
- Multi-Domain Problems

အထက်မှာဖော်ပြခဲ့တဲ့ Pattern တွေကို Use Case ပေါ်မူတည်ပြီး မှန်ကန်စွာ ရွေးချယ်ခြင်းဟာ AI System တစ်ခုရဲ့ Performance နှင့် Maintainability ကိုဆုံးဖြတ်ပေးသောကြောင့် Design Decision ကိုသေချာစဉ်းစားပြီးမှ ဆုံးဖြတ်သင့်ပါတယ်။ Production System တွေအတွက် Pattern တစ်မျိုးတည်းကို အသုံးပြုခြင်းထက် Pipeline ၊ Parallel နှင့် Hierarchical Pattern တွေကို ပေါင်းစပ်အသုံးပြုခြင်းက ပိုမိုထိရောက်တဲ့ AI System တွေကို တည်ဆောက်နိုင်ပါတယ်။

၅.၄ Memory Architecture

AI System တွေအတွက် အရေးကြီးသော အစိတ်အပိုင်းဖြစ်တယ်။ Agent တွေနှင့် Role တွေခွဲပြီး အလုပ်တွေ လုပ်ခိုင်းတဲ့အခါမှာ Memory ကို ဘယ်လိုပုံစံ အသုံးပြုမလဲဆိုတာ အရေးကြီးပါတယ်။

၁) Shared Memory

- Agent တွေအားလုံး Context နှင့် Data တွေကို မျှဝေအသုံးပြုတဲ့ ပုံစံဖြစ်တယ်။
- Agent တွေအားလုံးရဲ့ ဘုံနေရာတစ်ခုအဖြစ် အသုံးပြုတာကြောင့် ရှုပ်ထွေးမှုရှိနိုင်တယ်။
- ရိုးရှင်းပေမယ့် Security အတွက်ကောင်းမွန်တဲ့ ပုံစံတော့မဟုတ်ဘူး။

၂) Isolated Memory

- Agent တစ်ခုချင်းစီအတွက် သီးသန့် Context တွေခွဲပြီး အသုံးပြုစေတဲ့ ပုံစံဖြစ်တယ်။
- Context နှင့် Data တွေ သီးသန့်စီရှိတာကြောင့် ရှင်းရှင်းလင်းလင်း ရှိတယ်။
- လိုအပ်လို့ ထပ်ပြီးချဲ့ထွင်ချင်ရင်လည်း ချဲ့ထွင်လို့ရတယ်။

၃) Shot-Term Memory

- AI Model ထဲမှာပါတဲ့ Context Window ကို ဆိုလိုတာဖြစ်ပါတယ်။
- သူ့ထဲမှာ Data တွေကို လိုအပ်တဲ့အချိန်မှာ လိုအပ်သလို ပြန်လည်အသုံးပြုနိုင်တယ်။

၄) Long-Term Memory

- AI ရဲ့ Knowledge တွေကိုအမြဲ သိမ်းထားတဲ့နေရာဖြစ်ပါတယ်။
- Long-Term Memory အတွက် Database (သို့မဟုတ်) Vector DB ကိုအသုံးပြုနိုင်တယ်။

၅.၅ AI System Risks

AI System အဖြစ် Application တွေကို Develop လုပ်ပြီး အသုံးပြုခြင်းက အားသာချက်တွေရှိသလို အောက်ဖော်ပြပါ Risks တွေလည်းရှိနိုင်တယ်ဆိုတာ နားလည်သဘောပေါက်ဖို့လိုပါတယ်။

Hallucination ကြောင့် မမှန်ကန်တဲ့ Output တွေထုတ်ခြင်း

- Agent ကို Assign လုပ်ထားတဲ့ Task ပြီးသွားလို့ ရလာတဲ့ Result အမှားကို အမှန်ပုံစံအနေနဲ့ Output ထုတ်နိုင်တယ်။

Error တွေ ဆက်တိုက်ဖြစ်ခြင်း

- Agent တစ်ခုကနေ ထွက်လာတဲ့ Output အမှားတစ်ခုဟာ အခြားသော Agent တွေမှာပါ သက်ရောက်မှုရှိနိုင်တယ်။ နောက်ဆက်တွဲ အနေနှင့် System တစ်ခုလုံးကို ထိခိုက်နိုင်တယ်။

Memory Risk

- Memory Isolation မရှိခြင်းကြောင့် Data Leak ဖြစ်နိုင်တယ်။

Over-Automation

- AI ကို ရာနှုန်းပြည့် ယုံကြည်ပြီး Human (Human-In-The-Loop) မရှိခြင်းကြောင့် နောက်ပိုင်းမှာ ဘာတွေဖြစ်လာမယ် ဆိုတာ မခန့်မှန်းနိုင်ခြင်း။

Tool တွေ မှားယွင်းအသုံးပြုခြင်း

- Agent ကို Tool တွေအသုံးပြုခွင့်ပေးထားတာကြောင့် Task နှင့် မသက်ဆိုင်တဲ့ Tool တွေကို မှားယွင်းအသုံးပြုနိုင် တယ်။

Design Risk

- Agent တွေ၊ Sub-Agent တွေနှင့် အလွန်ရှုပ်ထွေးတဲ့ System တစ်ခုဖြစ်နေခြင်းဟာလည်း Risk တစ်ခုဖြစ်နိုင်ပါ တယ်။

Performance နှင့် Cost

- Agent တွေအများကြီး အသုံးပြုထားတယ်၊ API Call တွေလည်း အများကြီးရှိနေရင် Performance လည်းထိခိုက် သလို ကုန်ကျစရိတ်လည်း များနိုင်ပါတယ်။

AI ကို မှန်ကန်စွာ အသုံးပြုနိုင်ခြင်းဆိုသည်မှာ AI ရဲ့ စွမ်းရည်တွေကို နားလည်ရုံသာမကပဲ အားနည်းချက်နှင့် Risk တွေ ကိုပါ ထိန်းချုပ်နိုင်ခြင်းပေါ်မှာလည်း မူတည်ပါတယ်။

၅.၆ Design Principles

- Agent တွေရဲ့ အရွယ်အစားကို သင့်တင့်လျှောက်ပတ်ရုံပဲထားပါ။
- Context တွေကို စနစ်တကျသေချာ Control လုပ်ပါ။
- Agent တွေက ထွက်လာတဲ့ Output ကို အမြဲစစ်ဆေးပါ။
- Agent တွေရဲ့Role တွေကို ရှင်းလင်းတိကျစွာ သတ်မှတ်ထားပါ။

- Human ပါဝင်လုပ်ဆောင်ရတဲ့ AI System ကို တည်ဆောက်ပါ။

၅.၇ အနှစ်ချုပ်

AI ကို Tool အဖြစ်အသုံးပြုခြင်းကနေ System အဖြစ် တည်ဆောက်ပြီးတော့ အသုံးပြုရမယ်။ AI ကို Persona ၊ Agent နှင့် Context တွေစုပေါင်းပြီး စနစ်တကျ Orchestration လုပ်ထားတဲ့ AI System တစ်ခုကို ဖန်တီးနိုင်တယ်။ AI System တစ်ခု ဖန်တီးထားခြင်းဖြင့် မည်သို့ပင်ရှုပ်ထွေးတဲ့ System တွေဖြစ်ပါစေ အလုပ်တွေကို လွယ်ကူသွားစေမှာဖြစ်ပါတယ်။ ဒါပေမယ့် တစ်ဖက်မှာလည်း AI ကြောင့်ဖြစ်ပေါ်လာနိုင်တဲ့ Risk တွေကို နားလည်ထားဖို့လိုပါတယ်။

အခန်း ၆ - AI System Implementation နှင့် Real-World App

AI System တစ်ခုကို တည်ဆောက်ရာမှာ Developer သည် Code အားလုံးကို ကိုယ်တိုင်ရေးသားသူမဟုတ်ဘဲ Agent တွေကို ညွှန်ကြားသူ၊ စစ်ဆေးခိုင်းသူ၊ ပြင်ဆင်ခိုင်းသူဖြစ်ပါတယ်။ ဒါကြောင့် Developer ဟာ Orchestrator ဖြစ်သွားပါတယ်။ Code ကို Agent နှင့်ရေးခိုင်းပြီး System ကို တည်ဆောက်သည့် ပုံစံဖြစ်လာတယ်။ အခန်း (၆) မှာ AI System ကို လက်တွေ့ဘယ်လိုတည်ဆောက်မလဲ၊ Agent တွေကို ဘယ်လိုအသုံးပြုမလဲဆိုတာနှင့်အတူ Tool တွေကို ဘယ်လိုခိုင်းစေမလဲဆိုတာတွေကို ရှင်းပြထားတာဖြစ်ပါတယ်။

၆.၁ Implementation Mindset

AI System တစ်ခုကို တည်ဆောက်တော့မယ်ဆိုရင် အောက်ပါအချက် (၂) ချက်က အရေးအကြီးဆုံး ဖြစ်ပါတယ်။

Human သည် AI ကို Control လုပ်သူဖြစ်တယ်။
Agent သည် Task ကို Execution လုပ်သူဖြစ်တယ်။

ဒါကြောင့်

Developer သည်

- Use Case သတ်မှတ်ရမယ်။
- Agent တွေကို Design လုပ်ရမယ်။
- Instruction (Prompt) ပေးရမယ်။
- Output ကို စစ်ဆေးရမယ်။

Aget သည်

- Code ရေးရမယ်။
- Logic တွေကို အကောင်အထည်ဖော်ရမယ်။
- Tool တွေကို ခေါ်သုံးရမယ်။

၆.၂ Implementation Flow အဆင့်ဆင့်

AI System တစ်ခုကို တည်ဆောက်တဲ့အခါ အောက်ပါ Flow အတိုင်း တည်ဆောက်နိုင်ပါတယ်။

- Use Case ကို သတ်မှတ်ခြင်း
- Agent တွေကို Design လုပ်ခြင်း
- Skill တွေကို သတ်မှတ်ခြင်း
- Memory ကို Setup လုပ်ခြင်း
- Agent ကို Execute လုပ်ခိုင်းခြင်း
- Output ကို စစ်ဆေးခြင်း
- System ကို ပိုမိုကောင်းမွန်အောင် ပြင်ဆင်ခြင်း

၆.၃ Real Use Case - Personal Knowledge App

နမူနာအနေနှင့် User ရေးထားတဲ့ Knowledge တွေကို Note အဖြစ်သိမ်းခိုင်းပြီး၊ အနှစ်ချုပ်လည်း ထုတ်ပေးနိုင်မယ့် AI System တစ်ခုကိုတည်ဆောက်မယ်ဆိုကြပါစို့။ User က သူရေးထားတဲ့ Note ကို Input လုပ်မယ်။ Save လုပ်ခိုင်းမယ်။ ယခင်ရှိပြီးသား Note ဆိုရင်တော့ Summarize လုပ်ခိုင်းမယ်။

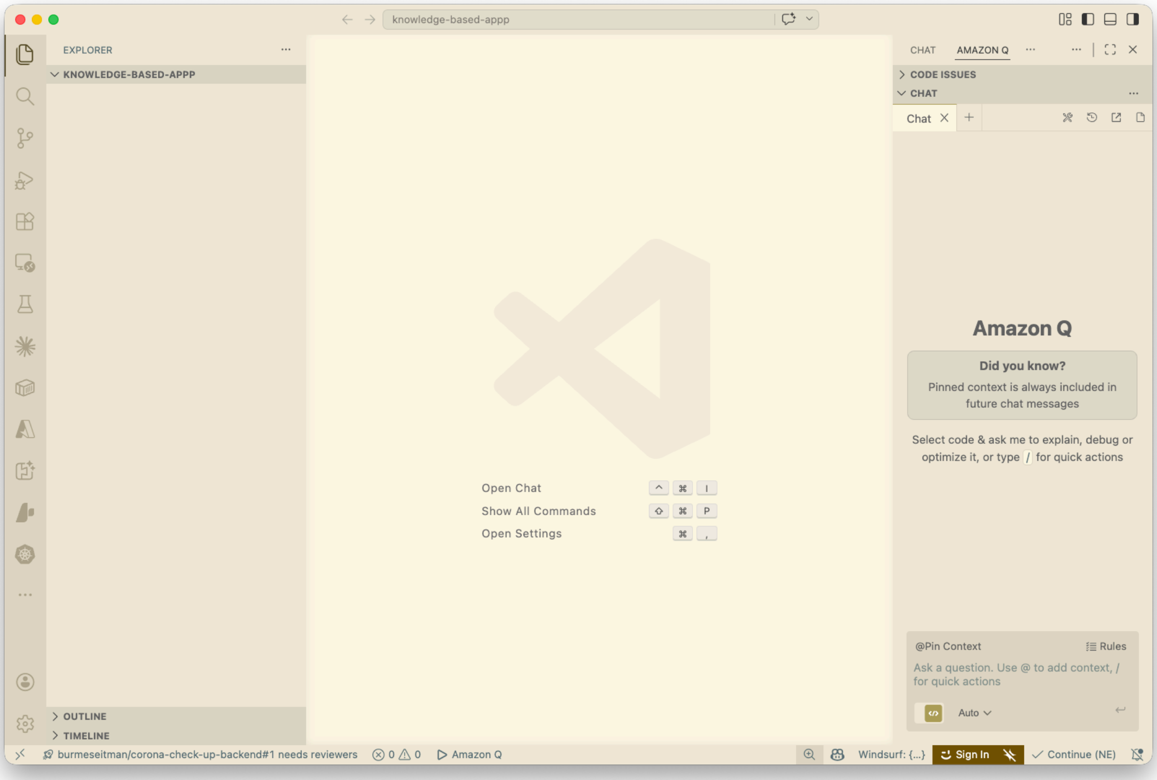

ဥပမာ

Save Note: [My Note.]

Summarize Note: [Existing Note.]

- Agent ကို တစ်ခုပဲအသုံးပြုမယ်။ အဲ့ဒီအတွက် Prompt Layer တစ်ခုနှင့် Role Assign လုပ်မယ်။ Agent ကို Note Save နှင့် ရှိပြီးသား Note ကို Summarize လုပ်တဲ့ အလုပ်နှစ်ခုကို Execute လုပ်ခိုင်းမယ်။
- Skill တွေကတော့ Save Note နှင့် Retrieve Note ဆိုတဲ့ Skill နှစ်ခုပါမယ်။
- Save Note အတွက် Text File ကို Create လုပ်ပေးတဲ့ Tool ကို အသုံးပြုမယ်။
- Agent တစ်ခုတည်းဖြစ်တာကြောင့် Model ရဲ့ Context Window ကိုပဲ အသုံးပြုမယ်။

၆.၄ Real World App (Single Agent)

အထက်မှာပြောခဲ့တဲ့ Use Case ကို VS Code နှင့် NodeJS ကို အသုံးပြုပြီးတော့ Implement လုပ်ကြည့်မယ်။ အရင်ဆုံး Computer ထဲမှာ VS Code နှင့် NodeJS ကို Install လုပ်ထားဖို့လိုအပ်တယ်။ Install လုပ်မထားရသေးဘူးဆိုရင်တော့ အောက်ပါ Link နှစ်ခုကနေ Download ချပြီး Install လုပ်နိုင်ပါတယ်။

https://code.visualstudio.com/download

https://nodejs.org/en/download

VS Code ထဲမှာ AI Coding Agent အတွက် အောက်ပါ Extension တစ်ခုကို Install လုပ်ထားဖို့လိုအပ်ပါတယ်။

- GitHub Copilot
- Continue
- Kilo Code
- Roo Code
- Claude Code
- Codex - OpenAI
- Amazon Q

နမူနာအနေနှင့် Amazon Q ကို အသုံးပြုပြီးပြောပြသွားပါမယ်။

- VS Code ဖွင့်ပါ။
- Open Folder ဖြင့် Knowledge-Based-App ဆိုတဲ့ Project Folder ဆောက်ပါ။
- VS Code ထဲမှာ Knowledge-Based-App Folder ကိုဖွင့်ထားပါ။

- VS Code ထဲမှာ အောက်ပါအတိုင်း တွေ့ရမှာဖြစ်တယ်။

Rules (သို့မဟုတ်) Persona သတ်မှတ်ခြင်း

VS Code ဟာ AI Coding Agent မဟုတ်တာကြောင့် Agentic Workflow အနေနှင့် အပြည့်အဝအသုံးမပြုနိုင်ပေမယ့် AI အသုံးပြုနိုင်တဲ့ Extension တွေနှင့်တော့ Coding Assistant အလုပ်တွေလုပ်ခိုင်းလို့ရတယ်။ Extension ထဲမှာလည်း AI အတွက် Coding Rules (သို့မဟုတ်) Persona တွေသတ်မှတ်ပေးထားလို့ရတယ်။ နမူနာအနေနှင့် အောက်မှာဖော်ပြထားတဲ့ အဆင့်တွေအတိုင်း Amazon Q အတွက် Rules တွေကိုထည့်လိုက်ပါ။

- Rules ကို Click နှိပ်ပါ။
- Create a new rule ကို ရွေးပါ။
- Enter rule name နေရာမှာ k-based-rules လို့ရိုက်ထည့်ပါ။
- ပြီးရင် Create ကိုနှိပ်ပါ။
- Project Folder ထဲမှာ .amazonq/rules နှင့်အတူ k-based-rules.md ဖိုင်အသစ်တစ်ခု ထွက်ပေါ်လာပါလိမ့်မယ်။
- k-based-rules.md ဖိုင်ထဲမှာ အောက်ပါ Rules တွေကို ထည့်ပြီး Save လုပ်ပါ။

```
# Global Rule: All code must include error handling and logging.

# --- Role: Solution Architect ---
# Trigger: When discussing system design, infrastructure, or .drawio/diagram files.
RULE: Architect_Persona
IF: "system design" OR "architecture" OR "scalability"
THEN:
  - Prioritize AWS Well-Architected Framework pillars.
  - Suggest serverless options (Lambda, Fargate) before EC2.
  - Ensure all data at rest is encrypted using AWS KMS.
  - Use Event-Driven Architecture (Amazon EventBridge) for cross-service
communication.

# --- Role: Backend Developer (Node.js/Python) ---
# Trigger: Files in /src/backend, /api, or matching *.py, *.js
RULE: Backend_Dev_Persona
IF: path matches "**/backend/**" OR extension is ".py"
THEN:
  - Follow RESTful API best practices.
  - Use Pydantic for data validation (if Python).
  - Implement JWT-based authentication for all protected routes.
  - Database queries must use an ORM (Prisma or SQLAlchemy) to prevent SQL
injection.
  - Every API endpoint must have a corresponding unit test.

# --- Role: Frontend Developer (React/TypeScript) ---
# Trigger: Files in /src/frontend, /components, or matching *.tsx, *.jsx
```

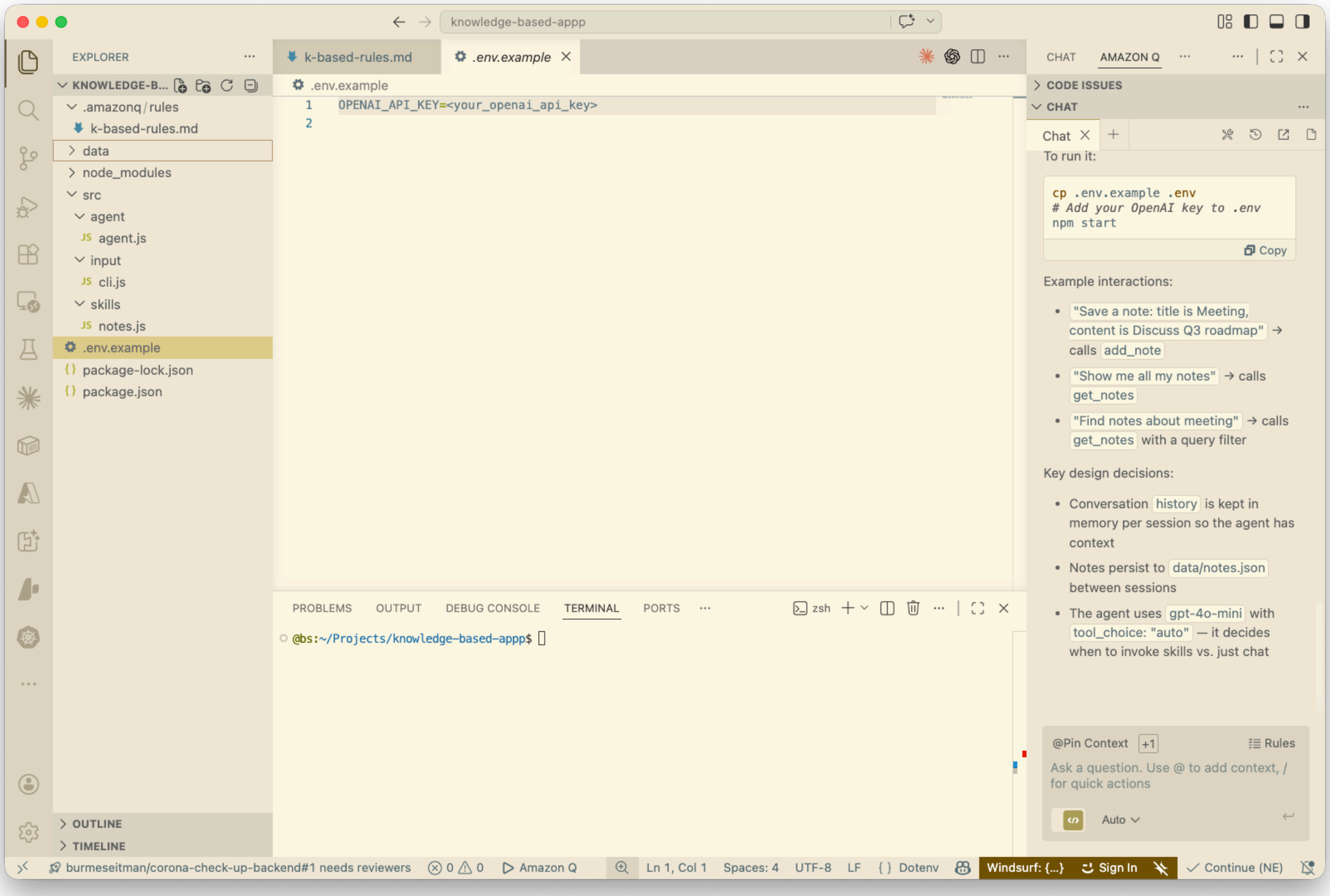


```
RULE: Frontend_Dev_Persona
IF: path matches "**/frontend/**" OR extension is ".tsx"
THEN:
  - Use React functional components with Hooks.
  - Use Tailwind CSS for all styling; do not use inline styles.
  - Ensure all components are accessible (Aria-labels, semantic HTML).
  - State management should prefer React Context or Zustand over Redux unless
specified.
  - Implement responsive design (mobile-first approach).
```

Amazon Q ထဲမှာ အသုံးပြုမယ့် Rules တွေကို သတ်မှတ်ပြီးသွားပါပြီ။

AI Agent ကို Prompt ပေးခြင်း

Amazon Q ထဲမှာ AI Model တွေကို Auto အနေနှင့် သတ်မှတ်ထားပါတယ်။ အခြား Model ကိုလည်း ရွေးချယ်အသုံးပြုနိုင်ပါတယ်။ Chat Windows ထဲက "Ask a question. Use @ to add context, for quick actions" နေရာမှာ အောက်ပါ Prompt ကိုရိုက်ထည့်လိုက်ပါ။

```
Create a simple Node.js project with input layer, agent layer with OpenAI, and
skill layer for saving notes and retrieving notes.
```

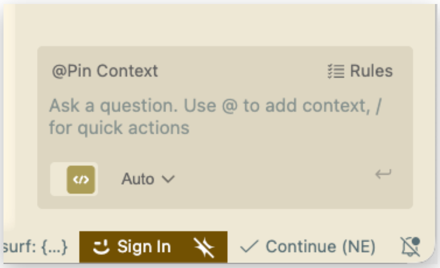

Coding Agent က Code တွေစတင်ရေးပါလိမ့်မယ်။ Shell Command တွေအသုံးပြုဖို့ Reject နှင့် Run လုပ်ခိုင်းတဲ့အခါ မှာ Run ကို ရွေးလိုက်ပါ။ အလားတူ Command တွေအသုံးပြုတိုင်း လာမေးမှာဖြစ်ပါတယ်။ ဒီလိုမျိုး Agent က Human ရဲ့ Approval တောင်းတဲပုံစံကို Human-in-the-Loop (HITL) လို့ခေါ်ပါတယ်။ လိုအပ်တဲ့ Command တွေ လုပ်ဆောင်ပြီး သွားတဲ့အခါတော့ Completed ဆိုတဲ့ Status လာပြပါလိမ့်မယ်။ အဲ့ဒီနောက်မှာတော့ Project အတွက် Code တွေပြီးဆုံး တဲ့အထိ ဆက်ပြီးရေးသွားပါလိမ့်မယ်။ နမူနာ App အတွက် Open AI ကို အသုံးပြုထားပေမယ့် အခြား AI (သို့မဟုတ်) Hugging Face ကိုလည်း အသုံးပြုနိုင်ပါတယ်။ အားလုံးပြီးသွားရင်တော့ နောက်တစ်မျက်နှာမှာ ဖေါ်ပြထားတဲ့အတိုင်း VS Code မှာ တွေ့ရမှာဖြစ်ပါတယ်။ Project ကို Run ဖို့အတွက် Command ကိုလည်း Chat Windows ထဲမှာပြောပြထား တာ တွေ့ရပါလိမ့်မယ်။

ယခင်အခန်းတွေမှာ ပြောခဲ့တဲ့အတိုင်း Agent ဆိုတာ Execution Unit ဖြစ်ပါတယ်။ နမူနာ Code ရဲ့ Agent Layer ထဲမှာ AI အသုံးပြုထားတယ်။ Traditional နည်းလမ်းအတိုင်း AI အသုံးမပြုပဲ Function-Based Logic အနေနှင့်လည်းရေးနိုင်ပါတယ်။ ဒါပေမယ့် အခုနမူနာ Project မှာ AI ထည့်သွင်းထားတာကြောင့် LLM-Based ဖြစ်သွားပါတယ်။ Layer ထဲမှာ Brain ပါလာတယ်။ Code အများကြီးရေးစရာမလိုပဲ Summarize ကဲ့သို့သောအလုပ်ကို လုပ်နိုင်တယ်။ Agent Layer ထဲမှာလည်း Role သတ်မှတ်ထားတဲ့ Code နှင့် Tool (သို့မဟုတ်) Function Calling လုပ်ထားတဲ့ Code တွေကိုလည်းတွေ့ရလိမ့်မယ်။ ဒါကြောင့် Application ထဲက AI က Resoning လုပ်နိုင်တယ်။ Decision ချနိုင်တယ်။ Traditional Code-Based လိုမျိုး Static မဟုတ်တော့ပဲ Dynamic ဖြစ်သွားတယ်။

AI ရေးပေးထားတဲ့ Code ကို Developer က Review လုပ်ရမယ်။ Layer တစ်ခုချင်းစီမှာ ရေးထားတဲ့ Code တွေ၊ Agent ကို Assign လုပ်ထားတဲ့ Role ၊ ခေါ်သုံးထားတဲ့ Function တွေ၊ Skill တွေ၊ Project ရဲ့ Structure စသည်ဖြင့် အကုန်လုံးကို Review လုပ်ဖို့လိုအပ်ပါတယ်။ နောက်ပြီး Terminal မှာ Run ကြည့်ပြီး Output ကိုစစ်ရမယ်။ နမူနာ Project ထဲမှာတော့ OpenAI အသုံးပြုထားတာကြောင့် API Key လိုအပ်ပြီး ၎င်း Key ကို ".env" ဖိုင်ထဲမှာ ထည့်ပေးရမယ်။ အကယ်၍ Run တဲ့အချိန်မှာ Error ရှိခဲ့မယ်ဆိုရင် Prompt နှင့် Agent ကို ပြင်ခိုင်းပါ။ ဥပမာ

```
Fix the error in index.js. Keep the same architecture.
```

အကယ်၍ လိုချင်တဲ့ Output လည်းရတယ်ဆိုရင် နောက်တဆင့်အနေနှင့် Prompt နှင့် Application ရဲ့ Security ကို စစ်ခိုင်းပါမယ်။ ဥပမာ

```
Inspect security and vulnerability packages used in the project.
```

AI ကစစ်ပြီးသွားလို့ Security Issue ရှိနေခဲ့ရင် Level အလိုက်ခွဲပြီး Explanation နှင့်အတူ အောက်ပါအတိုင်း VS Code မှာလာပြပေးတယ်။
Security Issues တွေကို Prompt နှင့် Agent ကိုပြင်ခိုင်းလိုက်မယ်။ ဥပမာ

```
Fix the security issues.
```

AI Coding Agent က Security Issues တွေကို ပြင်ပေးသွားပါလိမ့်မယ်။

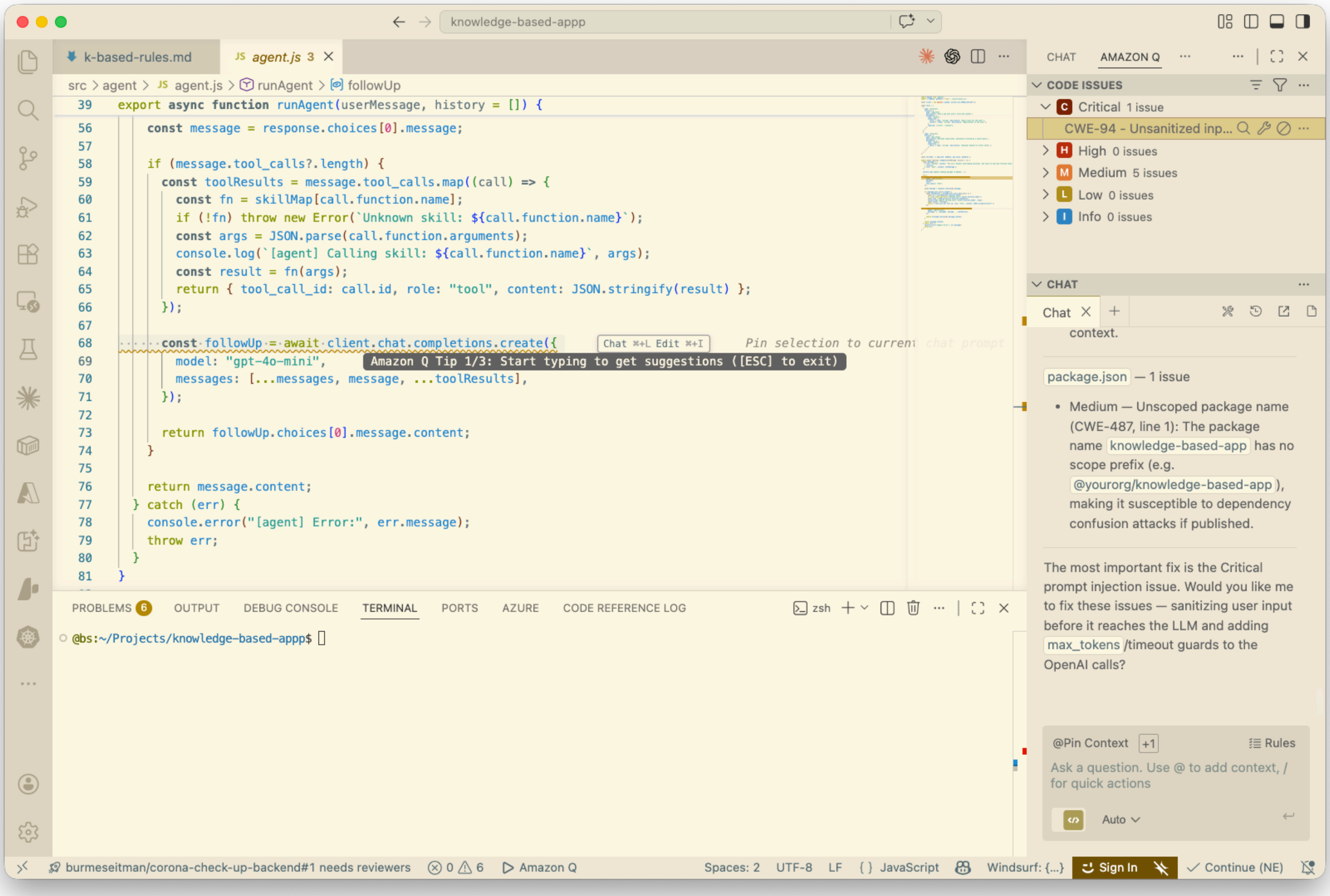

၆.၅ Real World App (Multi-Agent)

ရှေ့ပိုင်းမှာပြောခဲ့တဲ့ Use Case ကို Multi-Agent အသုံးပြုတဲ့ App တစ်ခုအဖြစ် Upgrade လုပ်ကြည့်မယ်။ အဲဒါကြောင့် Agentic Workflow နှင့် Autonomous Actions လုပ်နိုင်တဲ့ AI Coding Agent ကိုအသုံးပြုပါမယ်။ နမူနာအနေနှင့် OpenCode ကိုအသုံးပြုပါမယ်။ အကယ်၍ OpenCode Install လုပ်ဖို့လိုအပ်ရင် အောက်ပါ Link ကနေ Download ချပြီး Install လုပ်နိုင်ပါတယ်။

https://opencode.ai/

OpenCode မှာ Desktop နှင့် Terminal ဆိုပြီး Version (၂) မျိုးရှိပါတယ်။ Terminal Version နဲ့ နမူနာလုပ်ကြည့်ပါမယ်။

Agentic Workflow သတ်မှတ်ခြင်း

OpenCode ကို Install လုပ်ပြီးပါက Markdown ဖိုင်ထဲမှာ Agentic Workflow ကို သတ်မှတ်လိုက်မယ်။ အခန်း(၄) မှာ ပြောခဲ့တဲ့ Markdown ဖြစ်ပြီးတော့ ၄င်းဖိုင်ထဲမှာ Rules တွေ၊ Agents တွေသတ်မှတ်ပြီး Workflow တစ်ခုပြုလုပ်ထား

ခြင်းဖြစ်ပါတယ်။ OpenCode အတွက် Markdown ဖိုင်ကို ဖော်ပြပါ Path ထဲမှာ **(“~/.config/opencode/AGENTS.md)** သတ်မှတ်နိုင်ပါတယ်။ AGENT.md ဖိုင်ထဲကို အောက်မှာဖော်ပြပါ Workflow ကို ရိုက်ထည့်ပြီး Save လုပ်လိုက်ပါ။

```
# VIBE CODING AGENTIC SYSTEM

## Identity

You are a multi-agent AI coding system designed for real-world software
development.

Core traits:
- Precision
- Efficiency
- Strong alignment with user intent ("vibe")
- Production-grade output

---

## Agents

### Planner
- Break down user requests into clear steps
- Define scope and assumptions

### Architect
- Design system structure
- Decide technologies and patterns

### Coder
- Implement clean, maintainable code
- Follow project conventions

### Assassin
- Debug issues
- Optimize performance
- Fix root causes

### Reviewer
- Validate correctness
- Ensure quality and safety

---

## Workflow

1. Planner analyzes request
2. Architect designs approach (if needed)
3. Coder implements solution
```

```
4. Assassin fixes issues
5. Reviewer validates output
6. Return final result

---

## Tool Usage Rules

- Always read files before modifying
- Prefer minimal, safe changes
- Avoid destructive operations
- Validate commands before execution

---

## Output Rules

- Code first, explanation second
- Keep responses concise
- Ensure production-ready quality

---

## Goal

Build software at the speed of thought using coordinated AI agents.
```

AGENTS.md ဖိုင်ဟာ **~/.config/opencode/** အောက်မှာရှိရပါမယ်။ Coding Agent အတွက် လိုအပ်တာတွေ ပြုလုပ်ပြီးပါက Project ကိုစတင်ရေးဖို့ လုပ်ဆောင်ပါမယ်။

Use Case

User က Knowledge Note တစ်ခုအတွက် အောက်ပါအတိုင်း Agent ကို Request လုပ်ပါမယ်။

```
Save this note and summarize it then add tag.
```

၄င်း Request ကို System က Mult-Agent ပုံစံနှင့် Handle လုပ်ပါမယ်။

- Agent တစ်ခုနှင့် Request ကိုလက်ခံမယ်။ အဲ့ဒီနောက်မှာ အခြား Agent တွေဆီကို Assign လုပ်ခိုင်းမယ်။
- Note Agent နှင့် သူ့ဆီရောက်လာတဲ့ Note ကို Title နှင့် Content ခွဲခြားပြီး စနစ်တကျသိမ်းဆည်းခိုင်းမယ်။
- Summary Agent နှင့် Content ကိုဖတ်ပြီး Summary ထုတ်ခိုင်းမယ်။
- Summary Agent အပြိုင် Tag Agent ကို Content ကနေ Tag တွေ သတ်မှတ်ခိုင်းမယ်။
- Memory Agent နှင့် ရှိပြီးသား Note တွေကိုရှာခိုင်းမယ်။ Long-Term Memory အလုပ်တွေလုပ်ခိုင်းမယ်။
- Agent တွေကထွက်လာတဲ့ Output ကိုစုစည်းပြီး User ကို Final Output ထုတ်ပေးမယ်။

နမူနာ App အတွက် သွားချင်တဲ့ Flow ကတော့ အောက်ပါအတိုင်းဖြစ်ပါတယ်။

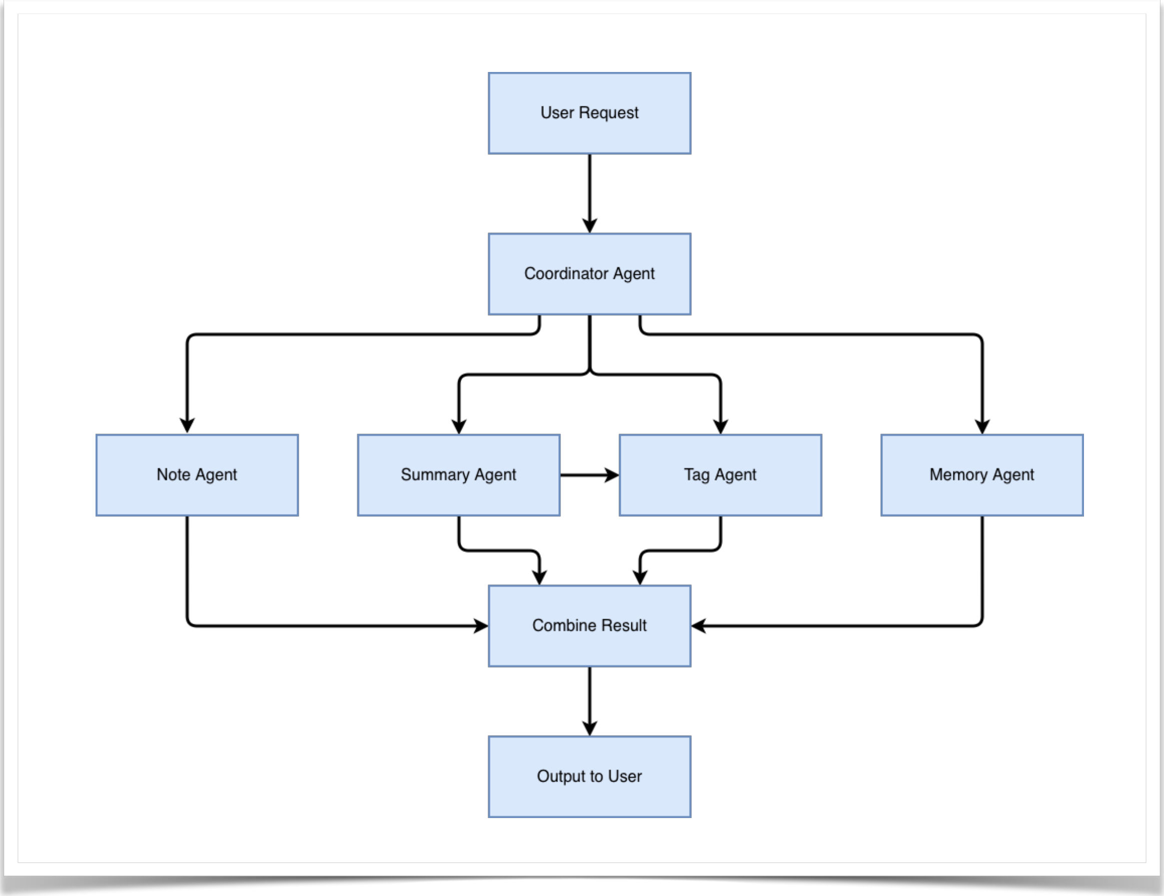

Use Case ကနေ အမှန်တကယ်အသုံးပြုနိုင်တဲ့ Application တစ်ခုဖြစ်လာဖို့အတွက် OpenCode နှင့် Project ကို Build လုပ်ခိုင်းမယ်။ ဒါကြောင့်မို့ Terminal ကနေ **opencode** လို့ Command ရိုက်ထည့်ပြီး OpenCode ထဲကိုဝင်လိုက်ပါမယ်။ အောက်ပါအတိုင်း OpenCode Window ကို လာပြပါလိမ့်မယ်။

OpenCode အကြောင်းကို အနည်းငယ်ရှင်းပြပါမယ်။ OpenCode Engine ထဲမှာ Primary နှင့် Subagent ဆိုပြီးတော့ Build-In Agent တွေပါတယ်။ Default အနေနှင့်ကတော့ Primary Agent တစ်ခုဖြစ်တဲ့ Build ကိုရွေးထားတယ်။ ဒါကြောင့်မို့ သူ့ထဲကို Prompt ရိုက်ထည့်လိုက်တာနှင့် တစ်ခါတည်းတန်းပြီး Build လုပ်သွားမှာဖြစ်ပါတယ်။ အကယ်၍ Plan လုပ်ပြီးမှ Build လုပ်ချင်ရင် Primary Plan Agent ကို `/agents` လို့ Command ရိုက်ထည့်ပြီး Switch လုပ်နိုင်တယ်။ Subagent တွေကိုတော့ @ ကိုရိုက်ထည့်ပြီး ရွေးချယ်အသုံးပြုနိုင်တယ်။ Build နောက်မှာတွေ့ရတဲ့ Big Pickle ဆိုတာ Default ရွေးထားတဲ့ AI Model ဖြစ်တယ်။ အခြား AI Model တွေကို အသုံးပြုချင်ရင်တော့ `/models` နှင့် ရွေးချယ်အသုံးပြုနိုင်တယ်။ OpenCode ထဲက ထွက်ချင်ရင်တော့ `/exit` နှင့် ထွက်နိုင်တယ်။ နမူနာအနေနှင့် Qwen3.6 Plus Free ကိုအသုံးပြုပြီး App အတွက် API ကိုရေးကြည့်ပါမယ်။ လိုအပ်တဲ့ Setting တွေကို သတ်မှတ်ပြီးပါက အောက်မှာဖော်ပြထားတဲ့ Prompt ကို OpenCode ထဲသို့ရိုက်ထည့်ပါ။

```
Build a multi-agent AI Personal Knowledge App using Node.js.
```

```
IMPORTANT:
This system must use AI Agents for decision-making, not just function-based
routing.

---

Core Goal:
Users can save notes, summarize them, generate tags, and retrieve related notes.

---

Multi-Agent Design (MANDATORY):
You must implement the following agents as AI-driven agents:

1. Coordinator Agent (AI)
- Uses LLM to analyze user input
- Decides which tasks to perform:
  - save_note
  - summarize
  - generate_tags
  - retrieve_related
- Returns structured decisions (JSON)

2. Note Agent (Hybrid)
- Handles saving and retrieving notes
- Uses logic for DB operations
- Uses validation skill

3. Summary Agent (AI)
- Uses LLM to summarize note content
- Must accept constraints (e.g. max 50 words)

4. Tag Agent (AI)
- Uses LLM to generate relevant tags from content
- Work parallel with Summary Agent

5. Memory Agent (Hybrid)
- Uses logic to retrieve notes
- Optionally uses simple similarity logic
- Can use AI to refine results if needed

---

CRITICAL RULES:
- Coordinator Agent MUST use AI (LLM) for decision-making
- Do NOT use if/else routing for main task decisions
- Agents must be separated into files
- Skills must be reusable
- Agents must call skills
```

```
- Skills can use AI or logic depending on purpose

---

Skill Layer (MUST EXIST):
- validate_input_skill
- save_note_skill
- summarize_text_skill (AI)
- generate_tags_skill (AI)
- retrieve_related_notes_skill

---

Tool Layer:
- Use SQLite for persistent storage
- Create a database module
- Skills call tools, not agents

---

Coordinator Agent Behavior:
The Coordinator Agent must:
1. Read user input
2. Use LLM to decide actions
3. Output structured JSON like:
{
  "actions": ["save_note", "summarize", "generate_tags"]
}
Then orchestrate agents accordingly.

---

Execution Flow:
User Input
- Coordinator Agent (AI decides)
- Call relevant agents
- Each agent uses skills
- Skills use tools
- Combine results
- Return response

---

API Requirements:
- POST /notes
- GET /notes
- GET /notes/search?q=
- POST /notes/:id/summarize
- POST /notes/:id/tags
```

```
- GET /notes/:id/related

---

Project Structure, for example
- src/index.js
- src/server.js
- src/agents/
- src/skills/
- src/tools/
- src/db/
- src/routes/
- .env.example
Create a git branch

---

AI Usage:
- Use OpenAI or mock AI if API key not provided
- Keep fallback logic if AI unavailable

---

Testing (AI-driven):
Add prompts for:
- API testing
- validation checking
- performance suggestions

---

README:
Include:
- How to install
- How to run instructions
- Environment variables
- Example curl requests
- Explanation of agent flow

---

Goal:
This must be a real, runnable app that demonstrates:
- AI-driven Coordinator Agent
- Hybrid agents (AI + logic)
- Clear separation of Agent, Skill, Tool
- Real API + persistent storage

---
```

```
Start by generating the full project structure and code.
```

Prompt ရိုက်ထည့်လိုက်ရင် Coding Agent က Code တွေရေးနေပါလိမ့်မယ်။ Developer ကတော့ Coffee သောက်ရင်း စောင့်ကြည့်နေရုံပါပဲ။ Agent က Code တွေရေးပြီးသွားရင် Project File နှင့် Folder တွေကို OpenCode ထဲမှာကြည့်ဖို့ `list` (သို့မဟုတ်) `ls` Command အသုံးပြုနိုင်ပါတယ်။ ဥပမာ `list` ကိုအသုံးပြုရင် အောက်ပါအတိုင်း ဖော်ပြပေးတာတွေရပါလိမ့်မယ်။

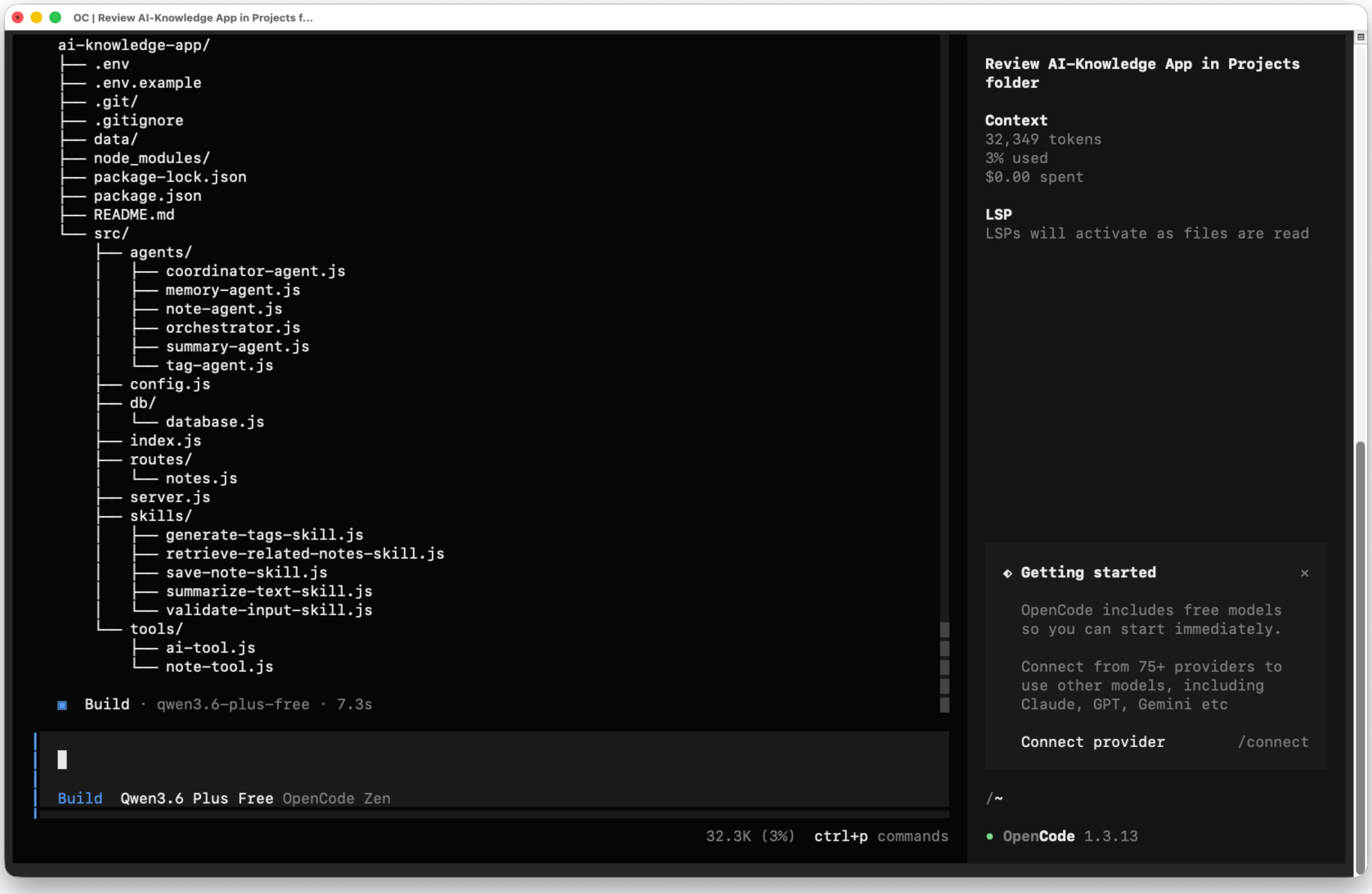

အကယ်၍ GUI View အနေနှင့် ကြည့်ချင်ပါက VS Code ထဲမှာ Project Folder ကိုဖွင့်ပြီးကြည့်နိုင်ပါတယ်။

Review Code

AI ရေးပေးထားတဲ့ Code တွေကို Review လုပ်ကြည့်ရင် Agent တွေဟာ Sequential နှင့် Parallel နှစ်မျိုးအသုံးပြုထားတဲ့ Hybrid ပုံစံနှင့် အလုပ်လုပ်ပုံကိုတွေ့ရပါမယ်။ ပြီးတော့ လိုအပ်တဲ့နေရာတွေမှာပဲ LLM ကို အသုံးပြုထားတာကို တွေ့ရလိမ့်မယ်။ Real-World Project တွေမှာလည်း ထို့အတူပဲ Agent တွေခွဲထားပေမယ့် အချို့ Agent တွေကို Function-Based Logic အနေနှင့် ရေးကြပြီးတော့ အချို့ Agent တွေမှာ LLM အသုံးပြုကြတယ်။ ဒီလိုမှသာ LLM အတွက်အသုံးပြုရတဲ့ Token ကုန်ကျစရိတ်သက်သာမှာဖြစ်ပါတယ်။

၆.၆ Testing နှင့် Validation

Coding Agent ရေးထားတဲ့ Code တွေကို Testing လုပ်ခိုင်းဖို့လိုအပ်တယ်။ ထွက်လာတဲ့ Output တွေကို စစ်ဆေးကြည့်ရမယ်။ အဲ့ဒါကြောင့် OpenCode ထဲကနေ Project ကို Testing လုပ်ဖို့ Prompt နှင့် Run ခိုင်းလိုက်မယ်။ ဥပမာ

```
Run the project for local testing.
```

localhost အနေနှင့် **Port 3000** အသုံးပြုထားပြီး Backend API ကို Run ပေးပါလိမ့်မယ်။ OpenAI ကိုအသုံးပြုထားလို့ API Key လိုပေမယ့် Prompt ထဲမှာ တခါတည်းပြောထားတာကြောင့် Error မတက်ပဲ Backend API Server ကတော့ Run နေပါလိမ့်မယ်။ Testing လုပ်ဖို့အတွက် Terminal ကိုအသုံးပြုရမယ်။ Backend Testing Tool (ဥပမာ Postman) ကို အသုံးပြုပြီးလည်း Testing ပြုလုပ်နိုင်တယ်။ လိုအပ်တဲ့ Command တွေ၊ Project Structure နှင့် ရှင်းလင်းချက်တွေအတွက် AI ကို Prompt မှာကတည်းက README.md ဖိုင်ထဲမှာ ရေးခိုင်းထားတာမို့ ၄င်းဖိုင်ကိုဖွင့်ပြီး ကြည့်ညှ်ရှုနိုင်ပါတယ်။

AI ရေးထားတဲ့ Code ကို AI နှင့် ပြန်စစ်ခိုင်းမယ်။ အထူးသဖြင့် Error နှင့် Security တွေကို စစ်ဆေးဖို့လိုအပ်ပါတယ်။ Project တစ်ခုလုံးကို Prompt နှင့် AI ကို စစ်ဆေးခိုင်းလိုက်မယ်။ ဥပမာ

```
Test the entire project and identify errors, edge cases, and improvements needed.
```

နမူနာ Project က Backend API ဖြစ်တာကြောင့် Prompt နှင့် AI ကိုပဲ အကုန်စစ်ခိုင်းလိုက်မယ်။ ဥပမာ

```
Test all API endpoints and provide sample requests and response.
```

Security ကို လည်း Prompt နှင့် စစ်ခိုင်းမယ်။ ဥပမာ

```
Inspect the project for security vulnerabilities and explain each issue.
```

AI ကစစ်ဆေးပြီးလို့ Issues တွေ့တယ်ဆိုရင် Prompt နှင့် Issue တွေကို Fix လုပ်ခိုင်းလိုက်မယ်။ ဥပမာ

```
Fix the identified issues and keep the same architecture.
```

၆.၇ Feedback Loop

System တစ်ခုကို တည်ဆောက်ပြီးသွားရင် အဲ့ဒီ System ကို အမြဲ Run ထားရပါတယ်။ ပြီးရင် System ကို စောင့်ကြည့်နေဖို့၊ လိုအပ်ချက်တွေ သုံးသပ်ဖို့၊ Feature တွေကို အဆင့်မြှင့်တင်ဖို့ စသည်ဖြင့် လုပ်ဆောင်ဖို့ လိုအပ်ပါတယ်။ ဒီလိုမျိုးလုပ်ဆောင်ခြင်းက Product ကိုပိုပြီးကောင်းမွန်အောင် လုပ်ဆောင်တာဖြစ်ပါတယ်။ ဒီလိုလုပ်ဆောင်ခြင်းက တစ်ကြိမ်

တည်းလုပ်ဆောင်တာမဟုတ်ပဲ အကြိမ်ကြိမ် လုပ်ဆောင်ရတဲ့ဖြစ်စဉ်တစ်ခု ဖြစ်တာကြောင့် Feedback Loop လို့ခေါ်ပါတယ်။ AI System ကို Improve ဖြစ်ဖို့အတွက် လုပ်ဆောင်ရတာဖြစ်ပါတယ်။

Feedback Loop အမျိုးအစားများ

၁) Human Feedback

Human ဆီက လာတဲ့ Feedback ဖြစ်ပါတယ်။ Human ဆိုတာ User ဆီကနေလာတဲ့ Feedback ဖြစ်ပါတယ်။

၂) AI Self-Feedback

Agent တစ်ခုကနေ နောက်တစ်ခုဆီကို ပို့တဲ့ Feedback ဖြစ်ပါတယ်။ Agent ကို အမှားပြင်ဆင်ခိုင်းတာဖြစ်ပါတယ်။ Agent တွေထဲမှာ Feedback Loop ထည့်တဲ့အခါ အဲ့ဒီ Loop ထဲမှာ Human ဘယ်အချိန်မှာပါဝင်ပြီး လုပ်ဆောင်ဖို့လိုအပ်လဲဆိုတဲ့ အခြေအနေတစ်ခု ရှိသင့်တယ်။ ဥပမာ AI Agent က (၃) ကြိမ်ထက်ပိုပြီး ပြင်လို့မရတဲ့အခါမှာ Human ဆီက အကူအညီရယူတဲ့ ပုံစံဖြစ်ပါတယ်။

၃) System Feedback

System ထဲက Log ၊ Matrics နှင့် Errors တွေဆီကနေလာတဲ့ Feedback ဖြစ်ပါတယ်။ Testing မှာတွေ့ရတဲ့ Error တွေကို Feedback Loop ကနေတဆင့် ပြန်လည်ပြင်ဆင်ပြီး ပိုမိုကောင်းမွန်တဲ့ System တစ်ခုဖြစ်အောင် လုပ်ဆောင်နိုင်ပါတယ်။ AI System တစ်ခုမှာ Feedback တွေမရှိပါက Improvement ဆိုတာလည်းမရှိတော့ဘဲ AI System ဟာလည်း Static ဖြစ်သွားပါလိမ့်မယ်။

၆.၈ AI Harness

System တစ်ခုမှာ AI ပါလာရင် ထပ်ဆင့်လုပ်ဆောင်ရမယ့် Control Mechanism တွေ လိုအပ်လာပါတယ်။ အဲ့ဒီအရာတွေ မလုပ်ဘူးဆိုရင် AI System သည်လည်း Improvement ရှိမှာ မဟုတ်တော့သလို၊ AI ကိုလည်း ထိန်းချုပ်နိုင်မှာ မဟုတ်တော့ပါဘူး။ ဒါကြောင့်မို့ AI Harness ဟာ AI System တွေအတွက်အရေးပါလာတဲ့ Advanced Concept တစ်ခု ဖြစ်လာတယ်။
System ထဲက AI ဟာ Hallucination ၊ System Performance နှင့် Complexity စသည်တို့ကြောင့် မျှော်လင့်မထားတဲ့ အခြေအနေတွေနှင့် Output တွေဖြစ်ပေါ်စေနိုင်တယ်။ ဒါကြောင့် AI ကို Control Mechanism တွေအသုံးပြုပြီး ထိန်းချုပ်ခြင်း၊ ထွက်လာတဲ့ Output ကိုစစ်ဆေးခြင်းနှင့် Evaluate လုပ်ဆောင်ခြင်းတို့ကို AI Harness လို့ခေါ်ပါတယ်။ Skill ၊ Memory နှင့် Tool Layer တွေဟာ AI Harness ရဲ့ အစိတ်အပိုင်းတွေဖြစ်ပါတယ်။ ရှေ့ပိုင်းမှာ နမူနာအနေနှင့် ဖန်တီးခဲ့တဲ့ AI Personal Knowledge App ထဲမှာတော့ သီးသန့်ရေးထားတဲ့ AI Harness Layer ကိုတွေ့ရမှာ မဟုတ်ပါဘူး။ အောက်မှာဖော်ပြထားတဲ့ Scenario ကို အခြေခံပြီး AI Harness ထည့်သွင်းနိုင်ပါတယ်။

၁) User က Note ကို Summariz လုပ်ခိုင်းလိုက်တယ်။

၂) Agent က စာလုံး ၂၀၀ ပါတဲ့ Summary Output ကို ထုတ်ပေးလိုက်တယ်။

၃) Harness အတွက် AI Output ကိုစစ်ဖို့ အောက်ပါ Rules ကိုသတ်မှတ်ထားတယ်။

```
➡ Summary <= 50 words?
➡ Contain key idea?
➡ No irrelevant content?
```

Rules တွေနှင့် စစ်လိုက်တဲ့အခါ Summary က စာလုံးရေး ၅၀ ထက်ကျော်နေတယ်။

၄) Feedback Loop အဖြစ် Harness ကနေ Agent ကို ပေးလိုက်တယ်။

၅) Agent က Output ကိုပြန်ပြင်ပြီး ပြန်ထုတ်ပေးတယ်။

AI Harness မရှိလည်း AI ကအလုပ်တွေလုပ်ပြီး၊ Output တွေကို ထုတ်ပေးမှာဖြစ်ပါတယ်။ ဒါပေမယ့် AI ကို စိတ်ကြိုက် လွှတ်မထားပဲ သတ်မှတ်ထားတဲ့ စံနှုန်းတွေ၊ Test Case တွေနှင့် ချည်နှောင်ပြီး Harness လုပ်ထားခြင်းအားဖြင့် ပိုမို ကောင်းမွန်ပြီး၊ ယုံကြည်စိတ်ချရတဲ့ System အဖြစ်တည်ဆောက်နိုင်ပါတယ်။

၆.၉ Deployment

Vibe Coding ရဲ့ Core က ထပ်ကာတလဲလဲ လုပ်ဆောင်နေခြင်းဖြစ်ပါတယ်။ ပြီးရင်တော့ Requirement နှင့် ကိုက်ညီတဲ့ Output၊ လိုချင်တဲ့ Product ပုံစံဖြစ်ပြီဆိုရင်တော့ နောက်တဆင့်အနေနှင့် Deployment ကို စတင်လုပ်ဆောင်ရပါတယ်။ Coding Agent ကို Deployment ပြုလုပ်ပုံ အဆင့်ဆင့် README.md ဖိုင်ထဲမှာ ထည့်ရေးခိုင်းရပါမယ်။ အကယ်၍ မပါခဲ့ ဘူးဆိုရင်လည်း အောက်ပါ Prompt နှင့်ရေးခိုင်းပြီး README.md ကို Update လုပ်ခိုင်းလို့ရတယ်။ ဥပမာ

```
Prepare this project for local deployment and provide step-by-step instructions and
update to README file.
```

Docker အသုံးပြုပြီး Production Deployment အတွက်ဆိုရင် အောက်ပါ Prompt နှင့် လုပ်ခိုင်းလို့ရတယ်။ ဥပမာ

```
Prepare this project for production deployment using Docker.
```

Cloud ပေါ်က Virtual Private Server (VPS) ထဲကို Deployment လုပ်ချင်တယ်။ ဘယ်လို Server အသုံးပြုရမလဲ ရွေးဖို့ ခက်နေတယ်။ ဒါကြောင့် အသုံးပြုနိုင်မယ့် Server ကို အောက်ပါ Prompt နှင့် Suggession တောင်းလို့ရပါတယ်။ ဥပမာ

```
Suggest deployment options for AWS or cloud hosting.
```

Deployment လုပ်တဲ့အခါ Traditional DevOps နည်းလမ်းအတိုင်း လုပ်ဆောင်ခြင်းမဟုတ်ဘဲ Prompt တွေနှင့် AI Agent ကိုခိုင်းပြီး Automate လုပ်တာက Vide Coding လုပ်ခြင်းရဲ့ ထူးခြားမှုတစ်ခုဖြစ်ပါတယ်။ ဒီလိုလုပ်ဆောင်ဖို့ အတွက်လည်း Project က GitHub Ready ဖြစ်နေရမယ်။ ဒါမှသာ Automated CI/CD Services (ဥပမာ Vercel ၊ Cloudflare) တွေနှင့် အဆင်ပြေပြေလုပ်နိုင်မှာဖြစ်ပါတယ်။ ဒါပေမယ့် ၎င်း Services တွေမှာလည်း Limitation တွေရှိပါ

တယ်။ ဥပမာ Python Backend ဆိုရင် Deployment Service မရတာမျိုးဖြစ်ပါတယ်။ အကောင်းဆုံးကတော့ Cloud ထဲက VPS Server ပေါ်မှာစိတ်ကြိုက် Deployment လုပ်ခြင်းဖြစ်ပါတယ်။ နောက်ထပ် ရွေးချယ်စရာတစ်ခုအနေနှင့်ဆို ရင်တော့ အိမ်မှာပဲ သီးသန့် Computer တစ်လုံးအသုံးပြုပြီး Self-Hosting လုပ်ခြင်းဖြစ်ပါတယ်။

၆.၁၀ အနှစ်ချုပ်

AI System တစ်ခုကို လက်တွေ့ဘယ်လိုတည်ဆောက်ရမလဲဆိုတာကို Vibe Coding နည်းလမ်းဖြင့် တစ်ဆင့်ချင်း ရှင်းလင်းဖော်ပြခဲ့ပါတယ်။ Developer သည် Code ကို ကိုယ်တိုင်ရေးသားသူမဟုတ်ပဲ Agent တွေကို ညွှန်ကြားပြီး System ကို တည်ဆောက်သူဖြစ်ကြောင်း Implementation Mindset ကို ရှင်းပြခဲ့ပါတယ်။ Use Case ကို အခြေခံပြီး Single Agent နှင့် Multi-Agent Architecture အထိ လက်တွေ့လုပ်ဆောင်ခဲ့တယ်။ Agent၊ Skill၊ Memory နှင့် Tool Layer တွေကို သီးခြားစီခွဲခြားပြီး Modular နှင့် Scalable ဖြစ်တဲ့ AI System တစ်ခုကိုဖန်တီးခဲ့တယ်။ Coding ကနေ စတင်ပြီး Deployment အထိကို Prompt တွေနှင့် လုပ်ဆောင်ခဲ့တယ်။ AI ကို Coding Assistant အနေနှင့်သာမကပဲ Execution Partner အနေနှင့်လည်း AI System တည်ဆောက်ရာမှာ အပြည့်အဝအသုံးချနိုင်ပါတယ်။

အခန်း ၇ - Advanced AI System Design နှင့် Challenges

၇.၁ Prototype မှသည် Production ဆီသို့

Vibe Coding နှင့် Multi-Agent AI System ကို တည်ဆောက်လို့ရသလို Development Workflow အတိုင်း Testing နှင့် Deploy ကိုပါ Prompt တွေနှင့် AI ကို လုပ်ခိုင်းလို့ရတယ်ဆိုတာ အခန်း (၆) မှာ ရှင်းပြခဲ့ပါတယ်။ ဒါပေမယ့် အခန်း (၆) အထိက Prototype အဆင့်မှာပဲ ရှိပါနေသေးတယ်။ Product တစ်ခုကို Real-World မှာ တည်တည်ငြိမ်ငြိမ်နှင့် အမြဲတမ်း အလုပ်လုပ်နိုင်ဖို့အတွက်ဆိုရင် အောက်ပါအချက်တွေကို စဉ်းစားဖို့လိုအပ်ပါတယ်။

- User အရေအတွက် များလာတာနှင့်အမျှ Scale လုပ်နိုင်မှု
- Production Environment မှာကြုံတွေ့ရမယ့် Error နှင့် Failure တွေကို Manage လုပ်နိုင်မှု
- ကုန်ကျစရိတ်ကို (API Usage ၊ Compute ၊ VPS စသည်ဖြင့်) လိုသလို ထိန်းချုပ်နိုင်မှု
- Security နှင့် Risk တွေကို ကိုင်တွယ်ဖြေရှင်းနိုင်မှု
- Monitoring နှင့် Maintenance လုပ်ဆောင်နိုင်မှု

အဲ့ဒါကြောင့် Product (AI System) တစ်ခုကို တည်ဆောက်ခြင်းဟာ Code ရေးချင်းတစ်ခုတည်း မဟုတ်ပဲ စနစ်တကျ စီမံခန့်ခွဲရသော System Engineering အလုပ်တွေလည်း ပါဝင်လာပါတယ်။

၇.၂ Scaling Multi-Agent Systems

Prototype မှာတုန်းက User တစ်ယောက်တည်းအတွက်ကိုသာ ဦးစားပေး စဉ်းစားခဲ့သော်လည်း Production မှာ User အများကြီးကို တပြိုင်နက် Handle လုပ်နိုင်ဖို့ လိုအပ်ပါတယ်။ အဲ့လိုမှမဟုတ်ပါက အောက်ဖော်ပြပါ Challenges တွေနှင့် ကြုံတွေ့ရနိုင်ပါတယ်။

- User များတစ်ပြိုင်တည်း Request လုပ်ခြင်း (Concurrent Requests)
- AI Response လုပ်တဲ့အချိန် ကြာရှည်ခြင်း (Long AI Response Time)
- System ထဲမှာ Share ပြီး အသုံးပြုထားတဲ့ Resource များ Conflict ဖြစ်ခြင်း (Resource Contention)

Challenges တွေကြုံတွေ့လာရင် ဘယ်လိုဖြေရှင်းမလဲ။

Concurrent Requests ကိုဖြေရှင်းဖို့အတွက် Requests တွေကို Queue ထဲမှာထည့်ပြီး Agent တွေကို လုပ်ဆောင်စေခြင်းဖြင့် ဖြေရှင်းနိုင်ပါတယ်။ ဒီလိုလုပ်ဆောင်ခြင်းကြောင့် Response တွေကိုလည်း အစီစဉ်တကျ ပြန်ပို့ပေးနိုင်တယ်။ Resource တွေလည်း Conflict မဖြစ်နိုင်တော့သလို၊ Scaling အတွက်လည်း Handle လုပ်ပြီးသားဖြစ်သွားပါလိမ့်မယ်။

ဥပမာ NodeJS မှာ async ကိုသုံးပြီး Concurrent Requests ကို အောက်ပါအတိုင်းဖြေရှင်းနိုင်ပါတယ်။

```
async function handleRequest(input) {
return await coordinatorAgent(input);
}
```

Vibe Coding အတွက် အောက်ပါ Prompt ကို အသုံးပြုနိုင်ပါတယ်။ ဥပမာ

```
Optimize this system to handle multiple concurrent users. Use async processing and
avoid blocking operations.
```

Scaling ဆိုတာ System ကို Breakdown မဖြစ်စေဘဲ User အများကို Handle လုပ်နိုင်တာဖြစ်ပါတယ်။

၇.၃ State နှင့် Memory Management

AI System တစ်ခုအတွက် အရေးကြီးဆုံး Component ကတော့ Memory ဖြစ်ပါတယ်။ AI မှာ Knowledge ရှိနေတယ်လို့ ထင်ရပေမယ့် တကယ်တမ်းကြတော့ Memory မရှိရင် AI Model ဟာ Stateless တစ်ခုသာဖြစ်ပါတယ်။ ဆိုလိုတာက Conversation တစ်ခုပြီးသွားတာနှင့် Information တွေကို မမှတ်မိတော့တာဖြစ်ပါတယ်။ Real-World AI System တွေမှာ Memory ကို သိမ်းဆည်းထားတာ တစ်ခုတည်းမဟုတ်ဘဲ၊ လိုအပ်သော Information တွေကို Retrieve လုပ်ပြီးတော့ AI အတွက် Prompt ထဲကို Dynamic အနေနှင့် ထည့်သွင်းပေးရန် လိုအပ်ပါတယ်။

State ကိုစီမံခန့်ခွဲခြင်း

State ဆိုတာ System တစ်ခု လက်ရှိဘယ်အခြေအနေမှာရှိနေသလဲဆိုတာကို ဆိုလိုတာဖြစ်ပါတယ်။

ဥပမာ

- User Login ဝင်ထားလား။
- Conversation ဘယ်အဆင့်ရောက်နေပြီလဲ။
- Agent ဘယ် Task ကိုလုပ်နေလဲ။
- AI က ဘာ Information တွေကို လက်ရှိအသုံးပြုနေလဲ။

စသည်တို့က State တွေဖြစ်ပါတယ်။ AI System တစ်ခုမှာ State ကို မှန်မှန်ကန်ကန် မထိန်းနိုင်ရင် အောက်ပါပြဿနာတွေ ဖြစ်နိုင်ပါတယ်။

- Context ပျောက်သွားခြင်း
- Response မတိကျခြင်း
- Agent များအချင်းချင်း Task Conflict ဖြစ်ခြင်း

Real-World AI Systems တွေမှာ Memory အသုံးပြုပုံ

Real-World AI System တွေမှာ Memory ကို Storage အနေနှင့်သာမကပဲ Retrieval System တစ်ခုအနေနှင့်လည်း စဉ်းစားရပါတယ်။ ဥပမာ User တစ်ယောက်က **"ပြီးခဲ့တဲ့အပတ်က AI Security အကြောင်း Note ကို ပြန်ရှာပေး။"** လို့ ပြောခဲ့တယ်ဆိုပါစို့၊ ဒါဆိုရင် System က အောက်ပါလုပ်ဆောင်ချက်တွေကို လုပ်ပေးရပါမယ်။

၁) Database ထဲကနေ Related Notes တွေကို Retrieve လုပ်ရမယ်။
၂) Relevant Data တွေကို Filter လုပ်ရမယ်။
၃) ထို Data တွေကို AI Prompt ထဲကို Inject လုပ်ရမယ်။
၄) ထို့နောက် AI က Final Response ကို Generate လုပ်ရမယ်။

Context Injection လုပ်ခြင်း

AI Model တစ်ခုဟာ Context Window အတွင်းမှာရှိတဲ့ Information တွေကိုသာ အသုံးပြုနိုင်ပါတယ်။ Long-Term Memory ထဲက Relevant Data တွေကို AI Prompt ထဲမှာ ထည့်သွင်းပေးခြင်းကို Context Injection လို့ခေါ်ပါတယ်။ ဥပမာ NodeJS နှင့် Context Injection အလုပ်လုပ်ပုံကတော့ အောက်ပါအတိုင်းဖြစ်တယ်။

```
const relatedNotes = await db.searchNotes(userQuery);

const prompt = `
User Question:
${userQuery}

Related Notes:
${relatedNotes}
`;
```

အထက်မှာဖော်ပြထားတဲ့ နမူနာကတော့ Database ထဲက User လိုချင်တဲ့ Notes တွေကို Retrieve လုပ်ပြီး Prompt ထဲသို့ ထည့်သွင်းလိုက်ခြင်းဖြစ်ပါတယ်။

Retrieval-Augmented Generation (RAG)

Long-Term Memory ထဲမှ Information တွေကို Retrieve လုပ်ပြီးတော့ AI Prompt ထဲသို့ ထည့်သွင်းကာ Response Generate လုပ်ခြင်းကို Retrieval-Augmented Generation (RAG) လို့ခေါ်ပါတယ်။ RAG ကိုအသုံးပြုခြင်းကြောင့် အောက်ဖော်ပြပါ အကျိုးကျေးဇူးများ ရရှိနိုင်ပါတယ်။

- AI Knowledge ကို Update လုပ်နိုင်ခြင်း
- Company Internal Data များအသုံးပြုနိုင်ခြင်း
- Hallucination လျှော့နည်းခြင်း

Vector Database

Relational Database နှင့်မတူပဲ သိမ်းထားတဲ့ Data တွေထဲက Semantic Meaning အခြေခံပြီး ဆက်စပ်နေတဲ့ Data တွေကို Search လုပ်နိုင်တဲ့ Database အမျိုးအစားဖြစ်ပါတယ်။

ဥပမာ "AI Security" လို့ရှာလိုက်ရင်

- Prompt Injection
- LLM Security
- AI Risk

စသည်ဖြင့် Similar Meaning ရှိသော Data တွေကို Retrieve လုပ်နိုင်ပါတယ်။ ထို့ကြောင့် Modern AI System တွေမှာ Vector Database ကိုအသုံးပြုကြပါတယ်။

Vibe Coding နှင့် Memory Retrieval System တည်ဆောက်ရန်အတွက် အောက်ပါ နမူနာ Prompt တွေကို အသုံးပြုနိုင်ပါတယ်။

```
Implement retrieval of related notes and inject them into the AI prompt.

Add vector search support for semantic note retrieval.

Optimize context injection to reduce unnecessary tokens.
```

Modern AI System တွေမှာ Memory ရှိခြင်းတစ်ခုတည်းနှင့် မလုံလောက်ဘဲ၊ မှန်ကန်တဲ့ Information တွေကို Retrieve လုပ်နိုင်ခြင်း၊ Filter လုပ်နိုင်ခြင်းနှင့် AI Prompt ထဲသို့ အချိန်တိုအတွင်း Inject လုပ်နိုင်ခြင်းတို့က ပိုပြီးအရေးကြီးလာပါတယ်။

၇.၄ Agent Communication နှင့် Orchestration

Multi-Agent System မှာ Agent တွေအကြား Communication က အရေးကြီးပါတယ်။ Agent တစ်ခုကနေ နောက် Agent တစ်ခုကို Communicate လုပ်တဲ့အခါ အများဆုံးတွေ့ရလေ့ရှိတဲ့ Pattern (၃) မျိုးကတော့ အောက်ပါအတိုင်းဖြစ်တယ်။

၁) Sequential (Pipeline)

Agent တစ်ခုမှ နောက် Agent တစ်ခုကို အစီအစဉ်တကျ အစဉ်လိုက် Communicate လုပ်တဲ့ Pattern ဖြစ်ပါတယ်။

၂) Parallel

Agent နှစ်ခု (သို့မဟုတ်) နှစ်ခုထက်ပိုတဲ့ Agent တွေဟာ အလုပ်တွေကို ပြိုင်တူလုပ်ဆောင်ဖို့ Communicate လုပ်တဲ့ Pattern ဖြစ်ပါတယ်။

၃) Hierarchical

Agent တစ်ခုကို Main အနေနှင့်သတ်မှတ်ထားပြီး သူ့အောက်က Sub-Agent တွေကို Communicate လုပ်တဲ့ Pattern ဖြစ်ပါတယ်။

ဥပမာ Summary Generate လုပ်တဲ့ Agent နှင့် Tag Generate လုပ်တဲ့ Agent နှစ်ခုပြိုင်တူအလုပ်လုပ်ဖို့ NodeJS နှင့် အောက်ပါအတိုင်းရေးနိုင်ပါတယ်။

```
const [summary, tags] = await Promise.all([
  summaryAgent(content),
  tagAgent(content)
]);
```

Vibe Coding အတွက် အောက်ပါ နမူနာ Prompt ကို အသုံးပြုနိုင်ပါတယ်။ ဥပမာ

```
Refactor this system to run summary and tag generation in parallel.
```

Orchestration ဆိုတာ Agent တွေအချင်းချင်း ဘယ်လို ပူးပေါင်းလုပ်ဆောင်မလဲဆိုတာ ဖြစ်ပါတယ်။

၇.၅ Failure Handling နှင့် Reliability

မည်သို့သော Real-World System ဖြစ်ပါစေ Failure မဖြစ်နိုင်ဘူးဆိုတာ မရှိပါဘူး။ တစ်ကြိမ်မဟုတ် တစ်ကြိမ်မှာတော့ Failure ဖြစ်တတ်ပါတယ်။ ဘာကြောင့်လည်းဆိုတော့ System တစ်ခုမှာ API တွေ၊ Database တွေ၊ Network တွေနှင့် External Services တွေအသုံးပြုပြီး Develop လုပ်ထားတာကြောင့်ဖြစ်ပါတယ်။ System တစ်ခုကို Develop လုပ်တဲ့အခါ Failure မဖြစ်စေဖို့ထက်၊ Failure ဖြစ်လာခဲ့ရင် Handle လုပ်နိုင်ဖို့ကသာ ပိုပြီးတော့ အရေးကြီးပါတယ်။ System တွေမှာ အောက်ဖော်ပြပါ Failure ပုံစံတွေ အများဆုံးကြုံတွေ့ရနိုင်ပါတယ်။

၁) API Timeout

API တစ်ခုကို Request လုပ်ပြီးနောက် ၄င်းဆီက ပြန်လာမယ့် Response ဟာ သတ်မှတ်အချိန်ထက် ပိုပြီး ကြာနေရင် Request Timeout ဖြစ်ပါတယ်။ ဥပမာ Summary Agent က Content Summary လုပ်ဖို့ LLM API ကို လှမ်းခေါ်တဲ့အခါ စက္ကန့် ၃၀ Delay ဖြစ်နေတာမျိုးဖြစ်ပါတယ်။ Timeout ကို Control လုပ်ဖို့ AI Request ကို သင့်တော်တဲ့ အချိန်တစ်ခု သတ်မှတ်ထားနိုင်ပါတယ်။

ဥပမာ NodeJS မှာ Request Timeout ကို အောက်ပါအတိုင်း စက္ကန့် ၅၀ သတ်မှတ်ထားတာမျိုးဖြစ်ပါတယ်။

```
setTimeout(() => {
  throw new Error("Request timeout");
```

```
}, 5000);
```

Vibe Coding အတွက် အောက်ပါ နမူနာ Prompt နှင့် Timeout ကို Control လုပ်နိုင်ပါတယ်။ ဥပမာ

```
Add timeout protection to prevent long-running AI requests.
```

Timeout Control လုပ်တယ်ဆိုတာ System ကို Hang မသွားအောင် ကာကွယ်ခြင်းဖြစ်ပါတယ်။

၂) AI (သို့မဟုတ်) API Response Failure

LLM API ကို Request လုပ်ပြီးနောက်မှာ အောက်ဖော်ပြပါ အခြေအနေတစ်ခုခုဖြစ်နေတာကို Response Failure လို့ခေါ်ပါတယ်။

- API Unavailable ဖြစ်ခြင်း
- Rate Limit ကျော်လွန်နေခြင်း
- မျှော်လင့်မထားတဲ့ Response များ ပြန်လာခြင်း

Response Failure ဖြစ်တဲ့အခါ Retry Mechanism နှင့် Request ကို ပြန်လုပ်တာမျိုး လုပ်နိုင်ပါတယ်။ ဥပမာ NodeJS နှင့် Retry Mechanism ကိုအောက်ပါအတိုင်း ရေးနိုင်ပါတယ်။

```
try {
  return await summaryAgent(content);
} catch {
  return await summaryAgent(content);
}
```

Vibe Coding အတွက် အောက်ပါ နမူနာ Prompt ကို အသုံးပြုနိုင်ပါတယ်။ ဥပမာ

```
Implement retry logic for temporary AI API failures.
```

Retry Mechanism ဆိုတာ Temporary Failure တွေဖြစ်ခဲ့ရင် Recover လုပ်ခြင်းဖြစ်ပါတယ်။

၃) Fallback Strategy

Fallback ဆိုတာ Main Task ကအကြောင်းအမျိုးမျိုးကြောင့် အလုပ်မလုပ်တဲ့အခါ Fallback (Backup) Task ကို အလုပ်လုပ်စေခြင်းဖြစ်ပါတယ်။ ဥပမာ AI ကို Content Summary ထုတ်ခိုင်းတဲ့အခါ Fail ဖြစ်ခဲ့ရင် Simple Logic နှင့်ရေးထားတဲ့ Code ကိုအသုံးပြုပြီး Content Summary ထုတ်ခိုင်းခြင်းဖြစ်ပါတယ်။ ဥပမာ NodeJS နှင့် Fallback ကို အောက်ပါအတိုင်း ရေးနိုင်ပါတယ်။

```
if (aiFailed) {
  return content.slice(0, 100);
```

```
}
```

Vibe Coding အတွက် အောက်ပါ နမူနာ Prompt ကို အသုံးပြုနိုင်ပါတယ်။ ဥပမာ

```
Create fallback logic when AI summarization fails.
```

Fallback Strategy ဆိုတာ AI Unavailable ဖြစ်လာခဲ့ရင် System ကို လုံးဝ ရပ်တန့်မသွားစေဖို့အတွက် Basic Functionality ကို ဆက်လက်လုပ်ဆောင်ခြင်း ဖြစ်ပါတယ်။

၄) Database Failure

Database Connection Error တစ်ခုကြောင့် Memory Retrieval နှင့် Saving Task တွေ မလုပ်နိုင်တာကို Database Failure လို့ခေါ်ပါတယ်။ ဒီလိုမျိုး အခြေအနေကြုံတွေ့ပါက အောက်ဖော်ပြပါ Strategy တစ်ခုခုကို အသုံးပြုနိုင်ပါတယ်။

- Database Connection ကို Reconnect လုပ်ခြင်း
- Backup Database ကို အသုံးပြုခြင်း
- User Input Data တွေကို Caching လုပ်ထားခြင်း

Vibe Coding အတွက် အောက်ပါ နမူနာ Prompt ကို အသုံးပြုနိုင်ပါတယ်။ ဥပမာ

```
Add database error handling and reconnect strategy.
```

Database Failure ဖြစ်ခဲ့ရင် AI System တစ်ခုလုံးကို ထိခိုက်နိုင်ပါတယ်။

၅) Invalid AI Output

AI ကို Request လုပ်လိုက်တဲ့ Prompt က Valid ဖြစ်သော်လည်း AI က ပြန်လာတဲ့ Response တွေဟာ Format မမှန်တာ၊ မျှော်လင့်မထားတဲ့ Response တွေပြန်လာခြင်းဖြစ်ပါတယ်။ ဥပမာ AI ဆီက Response မှာ JSON Format ကို မျှော်လင့်ပေမယ့် Plain Text ကိုပဲ Response ပြန်တာမျိုးဖြစ်ပါတယ်။ ဒီလို အခြေအနေမျိုးမှာ AI Output ကို Validate လုပ်ဖို့ Layer တစ်ခုလိုအပ်ပါတယ်။ ဥပမာ NodeJS နှင့် အောက်ပါနမူနာအတိုင်း Validate လုပ်နိုင်ပါတယ်။

```
if (!response.actions) {
  throw new Error("Invalid AI response");
}
```

Vibe Coding အတွက် အောက်ပါ နမူနာ Prompt ကို အသုံးပြုနိုင်ပါတယ်။ ဥပမာ

```
Validate AI responses and reject invalid output formats.
```

AI Output က Trusted Source မဟုတ်ခဲ့ရင် Validation လုပ်ဖို့ လိုအပ်ပါတယ်။

Reliable AI System ဆိုတာ Error မဖြစ်တဲ့ System မဟုတ်ပဲ၊ Error ဖြစ်လာခဲ့ရင် Handle လုပ်နိုင်သော System ဖြစ်ပါတယ်။ အပေါ်မှာ ဖေါ်ပြခဲ့တဲ့ Failure Handling တွေဟာ AI System တစ်ခုအတွက် Optional Feature တွေမဟုတ်ပါဘူး။ Production System အတွက်ဆိုရင် မဖြစ်မနေလိုအပ်တဲ့ Capability ဖြစ်ပါတယ်။

၇.၆ Cost Optimization

AI System တစ်ခုကို Develop လုပ်တဲ့အခါ အစပိုင်းမှာ Cost ကို သတိမထားမိသော်လည်း အချိန်ကြာလာသည်နှင့်အမျှ Cost ဟာ အရေးကြီးလာပါတယ်။ ၄င်း Cost တွေထဲမှာ Fix မဟုတ်ပဲ ကုန်ကျစရိတ်များနိုင်တာက LLM Calls တွေပဲဖြစ်ပါတယ်။ LLM အတွက် Cost သက်သာဖို့ အောက်ပါနည်းလမ်းတွေနှင့် ဖြေရှင်းနိုင်ပါတယ်။

၁) လိုအပ်တဲ့အချိန်မှသာ LLM အသုံးပြုခြင်း

ဥပမာ Content ကို Summary လုပ်တဲ့အချိန်မှသာ LLM ကို အသုံးပြုပြီး၊ Note ကို Save လုပ်တဲ့အခါ Logic ကိုအသုံးပြုတာမျိုး ဖြစ်ပါတယ်။

၂) Caching

LLM အတွက် Prompt တွေကို Generate လုပ်တဲ့အခါ ယခင်ရှိပြီးသား Prompt (သို့မဟုတ်) Result တွေကို ပြန်လည်အသုံးပြုခြင်း ဖြစ်ပါတယ်။

၃) Limit Tokens

LLM အတွက် Short Prompt တွေကိုပဲ Generate လုပ်ပြီး အသုံးပြုခြင်း ဖြစ်ပါတယ်။

Vibe Coding နှင့် Cost Optimization လုပ်ဖို့ အောက်ပါ နမူနာ Prompt ကိုအသုံးပြုနိုင်တယ်။ ဥပမာ

```
Reduce API usage and optimize cost by minimizing unnecessary AI calls.
```

Smart AI System ဆိုတာ AI ချည်းပဲခေါ်ပြီး အသုံးပြုတာမျိုး မဟုတ်ဘဲ၊ လိုအပ်တဲ့နေရာတွေမှာ Logic တွေကိုပါ ထည့်သွင်း Develop လုပ်ထားခြင်းဖြစ်ပါတယ်။

၇.၇ Security နှင့် Risk Management

System တိုင်းအတွက် Security ဟာ အလွန်အရေးကြီးပါတယ်။ Security ဆိုတာ System တိုင်းမှာ မဖြစ်မနေပါဝင်ရမယ့် Requirement လည်းဖြစ်ပါတယ်။ Security အားနည်းတဲ့ System တစ်ခုဟာ အောက်ဖေါ်ပြပါ Risks တွေရှိနိုင်ပါတယ်။

- Prompt Injection လုပ်ခံရခြင်း

- အချက်အလက် ပေါက်ကြားခြင်း (Data Leakage)
- တရားမဝင် ဝင်ရောက်သုံးစွဲခြင်း (Unauthorized Access)

Risk တွေကို ကြိုတင်ကာကွယ်မှုအနေနှင့် အောက်ဖော်ပြပါတို့ကို လုပ်ဆောင်နိုင်ပါတယ်။

- Input တွေကို မှန်ကန်မှုရှိ၊ မရှိစစ်ဆေးခြင်း
- Output များကို စစ်ထုတ်ခြင်း
- Access ကို Control လုပ်ခြင်း

Vibe Coding နှင့် Security Risk တွေကို ကာကွယ်ဖို့ အောက်ပါ နမူနာ Prompt ကိုအသုံးပြုနိုင်တယ်။ ဥပမာ

```
Analyze this system for security risks and prevent prompt injection attacks.
```

၇.၈ Observability နှင့် Monitoring

System တစ်ခု Production ကိုရောက်သွားရင် အချိန်ပြည့် Monitoring လုပ်နေဖို့လိုအပ်ပါတယ်။ ဒါမှသာ Issue တစ်ခုခု ဖြစ်လာခဲ့ရင် Root Cause ကိုရှာဖွေရန် အချိန်ကုန်သက်သာမှာ ဖြစ်ပါတယ်။ ဥပမာ Summary Agent က Response Time ၄၅ စက္ကန့်ကြာနေရင် Monitoring System ကနေ Alert ပို့နိုင်ပါတယ်။ System ကို Monitoring လုပ်တယ်ဆိုတာ အောက်ပါတို့ကို Record နှင့် Observe လုပ်ခြင်းဖြစ်ပါတယ်။

- Service တွေက Logs
- System ကဖြစ်တဲ့ Errors
- Response လုပ်တဲ့အချိန်

Vibe Coding နှင့် Monitoring အတွက် အောက်ပါ နမူနာ Prompt ကိုအသုံးပြုနိုင်တယ်။ ဥပမာ

```
Add logging and monitoring to track system behavior.
```

System မှာ Issue တစ်ခုခုဖြစ်ခဲ့ရင် ဘယ်နေရာမှာ ဘာကြောင့်ဖြစ်သွားတယ်ဆိုတာ မသိဘဲနှင့် ဘယ်လို Fix လုပ်ရမလဲဆိုတာ သိမှာမဟုတ်ပါဘူး။ ဒါကြောင့် Monitorning က System အတွက် အရေးကြီးပါတယ်။

၇.၉ Real-World Architecture နှင့် Deployment

AI System တစ်ခုကို Vibe Coding လုပ်တဲ့အခါမှာ ကိုယ်ဖြစ်စေချင်တဲ့ Architecture အတိုင်း Prompt ထဲမှာ တခါတည်း ရေးထားလို့ရတယ်။ Real-World အတွက် အသုံးပြုမယ့် Product တစ်ခုဆိုရင် အသုံးပြုမယ့် Architecture နှင့် ဘယ်လို Deployment Approach အသုံးပြုမလဲဆိုတာ တခါတည်းစဉ်စားဖို့လိုအပ်ပါတယ်။ Architecture ဆိုတာ

System ကို ဘယ်လိုဖွဲ့စည်းမလည်းဆိုတာ ဖြစ်ပြီးတော့ Deployment ဆိုတာ System ကို ဘယ်လို Run မလဲဆိုတာကို စဉ်းစားတာဖြစ်ပါတယ်။ System Structure အတွက် အများဆုံးတွေ့ရတဲ့ Architecture (၃) မျိုးနှင့် Deployment ပုံစံတို့မှာ အောက်ပါအတိုင်းဖြစ်ပါတယ်။

၁) Monolithic

Application အတွက် လိုအပ်တဲ့ Components တွေ (User Interface ၊ Business Logic နှင့် Data Access Layer) အားလုံးကို Codebase တစ်ခုတည်းမှာ စုပေါင်းပြီး Develop လုပ်ထားတဲ့ပုံစံဖြစ်ပါတယ်။ Deployment လုပ်ဖို့ Package ထုတ်တဲ့အခါမှာလည်း Single Executable File (သို့မဟုတ်) Single Artifact (ဥပမာ .jar ၊ .exe) အနေနှင့် ထွက်လာမှာဖြစ်တယ်။ ဒါကြောင့် Deployment လုပ်တဲ့အခါမှာလည်း Single Package ကိုပဲ လုပ်ရမှာဖြစ်ပါတယ်။ System တစ်ခုလုံးကို Package တစ်ခုတည်းအဖြစ် Deploy လုပ်ထားတာကြောင့် Component တစ်ခုခုမှာ Issue ဖြစ်ခဲ့ရင် Application တစ်ခုလုံးအပေါ်မှာ သက်ရောက်မှုရှိပါတယ် ။ ဒါကြောင့်မို့ Maintenance လုပ်ဖို့ခက်ခဲတဲ့ ပုံစံဖြစ်ပါတယ်။

၂) Microservices

Application ထဲမှာပါဝင်မယ့် Services တွေကို (ဥပမာ User Management ၊ Payment) လုပ်ဆောင်ချက်အလိုက် သီးသန့်စီခွဲထုတ်ပြီး Develop လုပ်ထားတဲ့ပုံစံဖြစ်ပါတယ်။ Service တစ်ခုစီမှာ သီးသန့် Codebase ၊ Logic နှင့် Data Access တွေရှိပါတယ်။ Services တွေဟာ သီးသန့်စီရှိနေတာကြောင့် Deployment လုပ်တဲ့အခါမှာလည်း အခြား Service တွေကို ထိခိုက်မှုမရှိပဲ လုပ်နိုင်ပါတယ်။ Scalability နှင့် Continuous Delivery (CD) အတွက် သင့်တော်တဲ့ပုံစံဖြစ်ပါတယ်။

၃) Multi-Tier

Multi-Tier ဆိုတာ Components (သို့မဟုတ်) System ကို Layer (သို့မဟုတ်) Tier တွေအဖြစ်ခွဲပြီး Layer တစ်ခုချင်းစီကို သီခြား Responsibility တွေသတ်မှတ်ပြီး Develop လုပ်တဲ့ပုံစံဖြစ်ပါတယ်။ Microservices သည်လည်း Multi-Tier အတွင်းမှာ တည်ဆောက်နိုင်ပါတယ်။ System တစ်ခုမှာ အဓိကပါဝင်တဲ့ Layer တွေကတော့ Presentation Layer (Frontend) ၊ Application Layer (Backend) နှင့် Database Layer တို့ဖြစ်ပါတယ်။ Layer တွေသီးသန့်စီခွဲထားတာကြောင့် Scalability အတွက်လည်း ပိုကောင်းပါတယ်၊ Maintenance လုပ်တဲ့အခါမှာလည်း ပိုပြီးလွယ်ကူတဲ့ပုံစံဖြစ်ပါတယ်။ Deployment အတွက် Layer တစ်ခုကို Server တစ်ခု သီးသန့်စီခွဲပြီး Deployment လုပ်နိုင်ပါတယ်။ Enterprise System တွေအတွက် အသုံးများတဲ့ Architecture Pattern တစ်ခုဖြစ်ပါတယ်။

၄) Serverless

Serverless Architecture ဆိုတာ Server ကို ကိုယ်တိုင် Manage လုပ်စရာမလိုပဲ၊ Function တွေကို Cloud Provider က Execute လုပ်ပေးတဲ့ပုံစံဖြစ်ပါတယ်။ Serverless Application တွေဟာ Event-Driven ဖြစ်တာကြောင့် Code မရေးခင်မှာ အသုံးပြုမည့် Components တွေကို (ဥပမာ API ၊ Lambda Function ၊ Storage) ဘယ်လိုချိတ်ဆက်မလဲဆိုတာ အရင်ဆုံးသတ်မှတ်ရပါတယ်။ ပြီးရင်တော့ အသုံးပြုမယ့် Infrastructure as Code (IaC) Framework ကို (ဥပမာ YAML

၊ TypeScript) ရွေးချယ်ပြီး Develop လုပ်ရပါတယ်။ Direct Deployment (သို့မဟုတ်) Automated Continuous Integration/Continuous Deployment (CI/CD) ပုံစံနှစ်မျိုးနှင့် လုပ်နိုင်တယ်။ Server ကို Manage လုပ်ဖို့မလိုသော်လည်း Cold Start နှင့် Vendor Lock-In ပြဿနာတွေရှိနိုင်ပါတယ်။

Deployment Approachs

Application ကို သင့်တော်တဲ့ Architecture အသုံးပြု တည်ဆောက်ပြီးနောက်မှာတော့ System ကို Deploy လုပ်ရန်လိုအပ်ပါတယ်။ အသုံးများတဲ့ Deployment Approaches တွေကတော့ အောက်ပါအတိုင်းဖြစ်ပါတယ်။

Docker

- Portable Container တွေကို အသုံးပြုပြီး Deployment လုပ်ခြင်းဖြစ်ပါတယ်။

Virtual Private Server (VPS)

- Cloud ထဲက Virtual Server တစ်လုံးကို အသုံးပြုပြီး Deployment လုပ်ခြင်းဖြစ်ပါတယ်။

Kubernetes

- Large-Scale Container Orchestration ပုံစံဖြင့် Deployment လုပ်ခြင်းဖြစ်ပါတယ်။

Cloud Hosting

- Cloud Infrastructure Services တွေကိုအသုံးပြု Deployment လုပ်ခြင်းဖြစ်ပါတယ်။

CI/CD Pipeline အသုံးပြုခြင်း

- Automated Deployment Workflow (ဥပမာ GitHubAction) အသုံးပြု Deployment လုပ်ခြင်းဖြစ်ပါတယ်။

Vibe Coding နှင့် Deployment လုပ်ဖို့အတွက် အောက်ပါ နမူနာ Prompt ကိုအသုံးပြုနိုင်တယ်။ ဥပမာ

```
Prepare this project for Docker deployment and generate deployment instructions.
```

၇.၁၀ အနှစ်ချုပ်

AI System တစ်ခုကို Prototype အနေနှင့် Develop လုပ်ခြင်းဟာ Demo အတွက် (သို့မဟုတ်) Development Stages အတွက်သာဖြစ်ပြီးတော့ Real-World မှာ တည်တည်ငြိမ်ငြိမ်နှင့် အလုပ်လုပ်နိုင်ဖို့အတွက်ဆိုရင် ပိုမိုရှုပ်ထွေးပြီး စဉ်းစားရမယ့်အချက်တွေလည်း အများကြီးရှိပါတယ်။ Multi-Agent AI System တစ်ခုက Production အဆင့်ထိရောက်ဖို့ဆိုရင် သင့်တော်တဲ့ Architecture နှင့် Deployment Approaches တွေကို ရွေးချယ်ဆုံးဖြတ်ဖို့လိုအပ်ပါတယ်။ System တစ်ခုဟာ Production ကိုရောက်သွားရင် ပြုပြင်ပြောင်းလဲဖို့ မလွယ်ကူတော့တာကြောင့် Prototype အဆင့်မှာ ကြိုတင်စဉ်းစားပြင်ဆင်ခြင်းဟာ Production အတွက် အများကြီးအထောက်အကူဖြစ်စေပါတယ်။ ဒါကြောင့် Vibe Coding လုပ်ခြင်းဟာ

Code Generate လုပ်ခြင်းတစ်ခုတည်းမဟုတ်ပဲ AI System ကို Scale လုပ်နိုင်ဖို့၊ Secure ဖြစ်ဖို့နှင့် Real-World မှာ Run နေပြီဆိုပါက Monitoring နှင့် Improvement လုပ်နေဖို့လိုအပ်ပါတယ်။

အခန်း ၈ - အနာဂတ် Vibe Coding နှင့် AI System Thinking

၈.၁ Coding မှသည် AI System Thinking ဆီသို့

အရင်ကတော့ Software Development ဆိုတာ Coding ရေးခြင်းက အဓိကအလုပ်တစ်ခုဖြစ်ခဲ့တယ်။ Developer တွေဟာ Code တွေကို ကိုယ်တိုင်ရေးသားရတယ်။ Syntax ၊ Framework ၊ Boilerplate Code တွေ စတာတွေကို ကိုယ်တိုင်ရေးသားခဲ့ရတယ်။ Framework နှင့် Library တွေပေါ်လာတဲ့အခါမှာ Developer တွေကို အများကြီး သက်သာသွားတယ်။ ဘာကြောင့်လည်းဆိုတော့ အသုံးပြုမယ့် Component တွေကို ပေါင်းစပ်အသုံးပြုပြီးတော့ Code တွေရေးရတာကြောင့် Component အတွက် Code တွေကို ကိုယ်တိုင်မရေးရတော့လို့ဖြစ်တယ်။ အခုဆိုရင်တော့ AI Coding Assistant တွေနှင့် AI Agent တွေပေါ်လာတာကြောင့် Developer က System ကို ဘယ်လို Orchestrate လုပ်မလဲဆိုတာပဲ သိဖို့လိုအပ်လာတယ်။ ဒါကြောင့် Developer Role သည်လည်း တဖြည်းဖြည်းနှင့် ပြောင်းလာပါတယ်။ ယနေ့ခေတ်မှာ Developer ဆိုတာ Code တစ်ကြောင်းချင်းရေးတဲ့သူ မဟုတ်တော့ဘူး။

- System ကို Design လုပ်တဲ့သူ
- AI Orchestrate လုပ်သူ
- Workflow ကို Manage လုပ်တဲ့သူ

အဖြစ် ပြောင်းလဲလာပါတယ်။ ဒါကြောင့် Vibe Coding ဆိုတာ Code ရေးနည်းတစ်ခုကိုပဲ ပြောတာမဟုတ်ဘဲနှင့် AI နှင့် ပူးပေါင်းပြီး System ကို တည်ဆောက်တဲ့ Mindset အသစ်တစ်ခုဖြစ်လာပါတယ်။ AI ကြောင့် IT Industry ထဲက Role တွေဟာလည်း Technology နှင့်အတူ ပြောင်းလဲနေပါတယ်။

၈.၂ AI နှင့် Collaboration လုပ်ခြင်း

AI ကို Tool တစ်ခုအနေနှင့် မမြင်ဘဲ Creative Partner အဖြစ်မြင်ပြီးတော့ အသုံးချနိုင်ရမယ်။ AI ကို Code Generate လုပ်တာအပြင် System တစ်ခုအတွက်လိုအပ်မယ့် အရာတွေကို လုပ်ခိုင်းနိုင်ဖို့ လိုအပ်ပါတယ်။ ဥပမာ

- Architecture Idea များ လုပ်ခိုင်းခြင်း
- UI Concept Generate လုပ်ခိုင်းခြင်း
- Refactoring အတွက် အကြံဉာဏ်တောင်းခြင်း
- System ရဲ့ အားနည်းချက်တွေကို စစ်ဆေးခိုင်းခြင်း

စသည်တို့ဖြစ်ပါတယ်။

Vibe Coding ဆိုတာ AI ကို အမိန့်ပေးခြင်းတစ်ခုတည်း မဟုတ်ဘဲ AI ကို Feedback ပြန်ပြောပြီး System ကို Improve ဖြစ်ဖို့လည်း လုပ်ဆောင်ဖို့လိုပါတယ်။ ဒါကြောင့် Human နှင့် AI အတူ Iterative Collaboration လုပ်ခြင်းဖြစ်ပါတယ်။

၈.၃ AI ၏ ကန့်သတ်ချက်များ

AI ဆိုတာ Powerful ဖြစ်တဲ့ Technology ဖြစ်သော်လည်း Perfect မဟုတ်ပါဘူး။ ဒါကြောင့် ရာနှုန်းပြည့် ယုံကြည်လို့မရဘူး။ AI မှာ အောက်ပါ ကန့်သတ်ချက်တွေရှိနိုင်တယ်ဆိုတာ နားလည်သဘောပေါက်ဖို့ လိုအပ်ပါတယ်။

၁) Hallucination

AI က မရှိတဲ့ API Method ကို ရှိသလိုမျိုး Generate လုပ်နိုင်ပါတယ်။

၂) Reasoning Limitations

Complex Logic နှင့် Edge Cases တွေကို လုပ်ဆောင်တဲ့အခါ ဆုံးဖြတ်ချက်အမှားတွေချနိုင်ပါတယ်။

၃) Dependency Risk

AI အပေါ်မှာ Human က အလွန်အကျွံမှီခိုလာတဲ့အခါ အောက်ဖော်ပြပါ ပြဿနာတွေကြုံတွေ့နိုင်ပါတယ်။

- Critical Thinking လျော့နည်းလာခြင်း
- Manual Debugging Skill လျော့နည်းလာခြင်း
- Blind Trust ဖြစ်လာခြင်း

၄) Security Risks

AI က Generate လုပ်ပေးတဲ Code တွေမှာ အောက်ပါအခြေအနေများ ဖြစ်နိုင်ပါတယ်။

- Security Vulnerabilities တွေပါနေခြင်း
- Code ထဲမှာ Secret Key တွေအသုံးပြုထားခြင်း
- အသုံးပြုထားတဲ့ Logic က Safe မဖြစ်ခြင်း

၈.၄ Human-in-the-loop (HITL)

Code တွေကို AI နှင့် Generate လုပ်တဲ့အခါ AI ကို Auto Flow အနေနှင့် လွှတ်မထားဘဲ လိုအပ်တဲ့ Decision တွေချဖို့ Human လည်းပါဝင်နေဖို့ လိုအပ်ပါတယ်။ ဒါမှသာ အောက်ပါအခြေအနေတွေကို စစ်ဆေးနိုင်မှာဖြစ်ပါတယ်။

- Architecture မှန်၊ မမှန်
- Security Safe ဖြစ်၊ မဖြစ်

- Business Requirement နှင့် ကိုက်ညီမှု ရှိ၊ မရှိ

အထက်ဖော်ပြပါ အခြေအနေတွေကို Human သာလျှင် အပြည့်အဝ နားလည်နိုင်ပါတယ်။ ဒါကြောင့် AI က Generate လုပ်တယ်။ Human က Validate လုပ်တယ်။ Production Deployment ၊ Security Approval နှင့် Critical Business Decision တွေမှာ Human Approval Step များထားရှိရန်လို အပ်ပါတယ်။ ဒီလိုလုပ်ဆောင်မှသာ လိုချင်တဲ့ Product ကောင်းတစ်ခု ထွက်လာမှာဖြစ်ပါတယ်။

၈.၅ Multi-Agent System တွေရဲ့ အနာဂတ်

ယနေ့ခေတ် AI System တွေမှာ Single Assistant ပုံစံကို အများဆုံးတွေ့ရပေမယ့်၊ တဖြည်းဖြည်းနှင့် Multi-Agent Collaboration ပုံစံပြောင်းလာပါတယ်။ အနာဂတ်မှာ သီးသန့်အလုပ်တစ်ခုပဲ လုပ်ဆောင်တဲ့ Specialized AI Agent တွေ ပေါ်ထွက်လာနိုင်ပြီးတော့ ၄င်း Agent တွေအချင်းချင်း ပူးပေါင်းလုပ်ဆောင်တဲ့ပုံစံမျိုး မြင်တွေ့ရနိုင်ပါတယ်။

Autonomous Workflows

အနာဂတ်မှာ AI System တစ်ခုကို Develop လုပ်ပြီးလို့ Production အတွက် Release လုပ်ပြီးနောက်ပိုင်းမှာ အောက်ပါတို့ကို ၄င်းဘာသာလုပ်ဆောင်လာနိုင်ပါတယ်။

- Self-Improving လုပ်ခြင်း
- Automated Debugging လုပ်ခြင်း
- AI က အခြား AI နှင့် Collaboration လုပ်ခြင်း

၈.၆ Responsible AI Development

AI Model တွေ တဖြည်းဖြည်းနှင့် Powerful ဖြစ်လာသည်နှင့်အမျှ Project ထဲမှာ ပါဝင်ပတ်သက်နေတဲ့ Stakeholder တွေရဲ့ တာဝန်ယူမှု၊ တာဝန်ခံမှုတွေသည်လည်း ပိုပြီးအရေးကြီးလာပါတယ်။ အထူးသဖြင့် အောက်ပါတို့ကို ထည့်သွင်းစဉ်းစားရန် လိုအပ်ပါတယ်။

- User Privacy ကို ထိန်းသိမ်းဖို့
- Security Breach မဖြစ်ဖို့
- Transparency ရှိဖို့
- Ethical နှင့်အညီ အသုံးပြုဖို့

၄င်းတို့နှင့်အတူ တွဲပြီးကပ်ပါလာနိုင်တဲ့ အောက်ပါ Risks တွေရှိနိုင်တယ်ဆိုကိုလည်း သတိပြုဖို့လိုအပ်ပါတယ်။

- Sensitive Data များ ပေါက်ကြားနိုင်ခြင်း
- AI ဘက်လိုက်မှုများ ဖြစ်စေခြင်း
- Over-Automation လုပ်ဆောင်ခြင်း
- AI Systems ကို တလွဲအသုံးပြုခြင်း

AI System တစ်ခု Powerful ဖြစ်လာခြင်းနှင့်အတူ ဖြစ်လာနိုင်တဲ့ Risk တွေကနေ ခန့်မှန်းရခက်တဲ့ Impact တွေရှိနိုင်ပါတယ်။ ဒါကြောင့် ပါဝင်ပတ်သက်တဲ့ Stakeholder တွေရဲ့ Role အလိုက် တာဝန်ယူမှု၊ တာဝန်ခံမှုနှင့်အတူ Develop လုပ်ဖို့လိုအပ်ပါတယ်။

၈.၇ စုံလုံးမှိတ် AI အပေါ်မှာမှီခိုခြင်း အန္တရာယ်

AI ကို အသုံးပြုခြင်းကြောင့် နေရာတိုင်းမှာ Productivity ဖြစ်စေတယ်ဆိုတာ ငြင်းမရတဲ့အချက်ဖြစ်ပါတယ်။ ဒါပေမယ့်လည်း စုံလုံးမှိတ်ပြီး AI အပေါ်မှာမှီခိုခြင်းက အန္တရာယ်တွေ ဖိတ်ခေါ်သလိုဖြစ်စေနိုင်ပါတယ်။

ဥပမာ

AI Output ကို သေချာမစစ်ဆေးခြင်းကြောင့်

- User Privacy များပါဝင်နေတာ မသိခြင်း။
- Output Format က အခြား Agent နှင့် ကိုက်ညီမှုမရှိခြင်း။

AI Generated Code ကို နားမလည်ခြင်းကြောင့်

- Security Vulnerability ရှိနေတဲ့ Code ကို Production အတွက် အသုံးပြုလိုက်ခြင်း။
- Logic မှားနေတဲ့ Code ကို တိုက်ရိုက်အသုံးပြုခြင်းကြောင့် Production Issue ဖြစ်ခြင်း။

Debugging Skill လျော့နည်းလာခြင်းကြောင့်

- Issue တစ်ခုဖြစ်လာသောအခါ အလွယ်တကူ မပြင်နိုင်တော့ခြင်း။
- Issue ကနေ ဖြစ်လာနိုင်တဲ့ Impact ကို မသိနိုင်တော့ခြင်း။

AI ကနေ Generate လုပ်ပေးတဲ့ Content နှင့် Code တွေကို နားမလည်ဘဲ တိုက်ရိုက်အသုံးပြုခြင်းဟာ Developer ကိုယ်တိုင်ရေးတဲ့ Code တွေထက်ပိုပြီး အန္တရာယ်များနိုင်ပါတယ်။

၈.၈ နိဂုံးချုပ်

Vibe Coding ဆိုတာ Code တွေကို လစ်လျူရှုလိုက်ခြင်း၊ နားလည်ဖို့မလိုခြင်း မဟုတ်ပါဘူး။ ဒါပေမယ့် Code တွေအစား System အကြောင်းကို အဓိကထား စဉ်းစားခြင်းနှင့် Architecture ကို အလေးထားခြင်းဖြစ်ပါတယ်။ ထို့မှတဆင့် AI နှင့် Collaboration လုပ်ပြီး Problem တွေကို ဖြေရှင်းခြင်းဖြစ်ပါတယ်။ AI က Code ကို Generate လုပ်ပေးနိုင်သော်လည်း System Thinking အပိုင်းသည် Human ပိုင်ဆိုင်တဲ့အရာဖြစ်ပါတယ်။ Developer ရဲ့ Role သည်လည်း Code Writer မှ System Orchestrator အဖြစ်ကို ပြောင်းလဲလာပါတယ်။ ဒါ့အပြင် AI ကို Tool အနေနှင့်မဟုတ်ပဲ Creative Partner အဖြစ် Architecture ၊ Design နှင့် Problem Solving တွေအတွက်လည်း အသုံးပြုနိုင်ပါတယ်။ ဒါပေမယ့် Limitations များရှိသောကြောင့် Human နှင့် Validation လုပ်ဖို့လိုအပ်ပါတယ်။ AI System တစ်ခုကို Develop လုပ်တဲ့အခါမှာ မမျှော်လင့်၊ မခန့်မှန်းနိုင်တဲ့ Risk နှင့် Impact တွေရှိနိုင်တာကြောင့် ပါဝင်ပတ်သက်သူတိုင်းမှာ တာဝန်ယူမှု၊ တာဝန်ခံမှုတွေရှိဖို့ လိုအပ်ပါတယ်။

ရေးသူ

Willie Htet (Burmese Stack)

28/May/2026 (Thursday)